

本号に掲載している情報に関して、今後、内容を変更する場合があります。最新の情報は市HP [検索1022636](#) (右のQRコードからもアクセス可) をご覧いただくか、各担当課へお問い合わせください。イベントなどへの参加にあたっては感染対策にご協力ください。



発行/国分寺市 編集/政策部市政戦略室 〒185-8501 東京都国分寺市戸倉1-6-1 ☎(042)325-0111 FAX(042)325-1380
市公式ホームページ(市HP)、[市公式ツイッター](#)、[市公式フェイスブック](#)、市モバイルサイトは、[国分寺市](#) で検索 市長へのファクスFAX(042)324-0906

40歳～64歳の方、基礎疾患のある方、高齢者施設等の従事者の方へ 段階的に新型コロナワクチンクーポン券を発送・予約も開始

クーポン券が届き次第予約できる方と予約開始までお待ちいただく方がいます。ご注意ください。

クーポン券が届き次第**予約**ができる方 **2回分の予約**をお取りください

60歳～64歳の方 (昭和32年4月2日～37年4月1日生まれ) **6月24日(木)** 発送 **予約・接種**

基礎疾患のある方・高齢者施設等の従事者 **50歳～59歳の方** **6月28日(月)** 発送 **予約・接種**
12歳～49歳の方 **7月2日(金)** 発送 **予約・接種**

注基礎疾患の証明書類不要。予約時に申告のうえ接種時の予診で確認/高齢者施設等の従事者は予約時に申告のうえ接種時に勤務先が発行した証明が必要

予約開始までお待ちいただく方

55歳～59歳の方 **6月28日(月)** 発送
50歳～54歳の方 **7月2日(金)** 発送
45歳～49歳の方 **7月2日(金)** 発送
40歳～44歳の方 **7月2日(金)** 発送

7月中旬以降段階的に予約開始
予約開始日時は7月1日号をご覧ください

注40歳～44歳=昭和52年4月2日～57年4月1日・45歳～49歳=昭和47年4月2日～52年4月1日・50歳～54歳=昭和42年4月2日～47年4月1日・55歳～59歳=昭和37年4月2日～42年4月1日

接種の優先順位・スケジュール(6月7日時点)

優先順位	対象者	クーポン券 発送時期	予約開始 時期
1	高齢者施設等入所者	済	施設が調整開始
2～6	在宅療養者	済	訪問医に相談開始
	65歳以上の方	済	開始
7	60歳～64歳の方	6月24日(木)	クーポン券が届き次第 <small>注</small> 優先予約期間は7月13日(火)まで
	50歳～59歳の方	6月28日(月)	
	40歳～49歳の方 12歳～39歳の方で6月15日(火)までに申請をした方 ●	7月2日(金)	
8	55歳～59歳の方	6月28日(月)	7月中旬以降 <small>注</small> 開始日は7月1日号をご覧ください
9	50歳～54歳の方		
10	45歳～49歳の方		
11	40歳～44歳の方		
12	上記以外の方(*)	7月下旬以降	8月下旬以降

(*)年齢に応じて段階的に予約開始予定

高齢者向けワクチン供給情報(6月7日時点) 高齢者人口=28,911人(クーポン券発送人数)

出荷時期	国	都	本市
4月26日・5月3日の週	全市区町村に各1箱と4,000箱	536箱	10箱(9,750回分)
5月10日・17日の週	16,000箱	2,064箱	17箱(19,890回分)
5月24日・31日の週	16,000箱	1,519箱	11箱(12,870回分)
6月7日・14日の週	13,500箱	1,031箱	10箱(11,700回分)
6月21日・28日の週	16,000箱	1,361箱	18箱(21,060回分)

本市ワクチン情報は市HPでも

ページ番号検索



接種対象年齢は16歳から12歳に引き下げ

- 12歳～17歳の方はファイザーのワクチンのみ接種できます
- 12歳～39歳で基礎疾患のある方、高齢者施設等の従事者の方はクーポン券優先送付申請が必要です※身体障害者手帳(呼吸器・心臓・腎臓・肝臓)・愛の手帳・精神保健福祉手帳をお持ちの方、自立支援医療(精神通院・更生医療)・難病医療費助成ご利用の方は申請不要※クーポン券が届かない場合は個別に申請してください。申請方法は市HP・6月1日号1ページをご覧ください

市新型コロナワクチン接種コールセンター

予約前にご用意を **クーポン券・筆記用具**

かけ間違い多発中 **番号を確認してから電話してください**
☎(042)320-3020 FAX(042)320-1181 (聴覚に障害があるかた向け)
日～土曜日(祝日含む) 午前8時30分～午後5時

外国人のみなさんへ For foreign residents 外国朋友们

外国の方のためのお知らせをやさしい日本語で市のホームページから見ることができます。



Information for foreign residents is available in English on Kokubunji City Website.



在国分寺市网页可以通过中文查看面向外国人士的告知。



税

暮らし

寄附金状況公表

予約制 個人番号カード交付申請 臨時窓口

国立駅前市民サービスコーナー(国立駅前)にたちこくぶんじ市民プラザ内で、申請時来庁方式(*)により、窓口を設置されたタブレット端末で顔写真を撮影し、オンラインで個人番号カードの交付申請ができます。

(*)個人番号カード交付申請時に、申請者本人が来庁し本人確認・暗証番号などの手続きをすることで、カードを郵送で受け取ることができる方式

7月8日・29日(木)午前9時～午後4時30分

6月16日(水)各申請日の2日前土・日曜日、祝日を除く

各16人

今月の保険料

今月は次の保険料の納期です。

介護保険料(過年度分)

納期限 6月30日(水)

後期高齢者医療保険料(過年度分)

※本市に転入してきた方、所得に変更があり保険料が増額した方など

保険料名	介護保険料	後期高齢者医療保険料
問い合わせ	高齢福祉課 (いずみプラザ内) ☎(042)321-1301	保険年金課 (市役所第1庁舎) (内319)

※6月中旬に納付書を郵送。年金天引きの方は6月15日(火)に天引き

今月の市税

■今月の市税

税目	納期限
市・都民税(第1期)	6月30日(水)
国民健康保険税(随時期)	

お近くの金融機関などで納付をお願いします(ゆうちょ銀行(郵便局)では納期限後は納付できません) / 市税を納付いただくときは、税目・期別を確認してください / 市税の納付は、便利な口座振替をご利用ください / バーコード、確認番号などが付いている納付書はコンビニエンスストア・スマートフォン決済アプリ(モバイルレジ・PayPay)・クレジットカード(インターネット利用)でも納付いただけます(納期限まで)。詳しい納付方法はお問い合わせください

■休日納税窓口

日時	7月10日(土)午前8時30分～正午
場所	納税課(市役所第1庁舎)

市税のほか、納期限内のもので納付書をお持ちいただいたものに限り、負担金・使用料等も納付できます。また、納税相談もできます。

→納税課(内553)

認知症の人を支える 家族懇談会

ほっ!
とできる場

事前に電話で高齢福祉課へご連絡ください。

7月5日(月)午後1時30分～4時 場いずみプラザ ※当日直接会場へ 認知症の人を介護している方、介護を経験した方
無料

→高齢福祉課 ☎(042)321-1301

会計年度任用職員(時間額報酬任用)募集

職種	延長保育業務担当
期間	7月1日～令和4年3月31日
勤務地	こくぶんじ保育園(泉町2-7-2)
勤務内容	保育、保育に要する準備業務
採用人数	若干名
勤務時間	月～土曜日のうち指定する日 ①午前6時45分～8時45分 ②午後5時～7時15分 のうち指定する時間 ※シフト制
時給	1,510円
交通費	2,600円/日を上限に支給
応募方法	電話で直接同保育園 ☎(042)322-0211へ

→子ども子育て事業課(内465)

ひとり親世帯で低所得の方へ 子育て世帯生活支援特別給付金を支給

ひとり親世帯で、次に該当する方に給付金を支給します。

支給対象者 ①児童扶養手当受給者 ②公的年金等を受けているため4月分の児童扶養手当の支給を受けていない方 ③新型コロナウイルス感染症の影響で家計が急変し、収入が児童扶養手当の対象となる水準まで下がった方

支給額 児童1人当たり50,000円

受給手続き ①=申請不要。5月7日に支給済み ②③=申請が必要。申請した月の翌月下旬以降に支給 ※6月中旬以降申請受け付けを開始。詳しくは市HP 検索 1025648をご確認いただくか、お問い合わせください

問 厚生労働省コールセンター ☎(0120)400-903 [月～金曜日(祝日を除く)午前9時～午後6時]

→子ども子育てサービス課(内378)

令和2年度の寄附金状況を公表

→財政課(内407)

令和2年度の寄附金状況は下表のとおりです。

ふるさと納税をはじめ、多くのご寄附をいただき、ありがとうございました。

寄附件数・寄附金額 ※カッコ内は令和元年度状況

件数	725件(615件)	金額	46,169,160円 (36,599,876円)
----	------------	----	------------------------------

寄附の申し込みをいただいた方の地域別内訳

地域	件数	金額
市内	230件	6,371,509円
市外	495件	39,797,651円
合計	725件	46,169,160円

寄附金の指定事業先(*)

指定事業	件数	金額
自然環境の保全に関する事業	34件	3,616,000円
福祉分野の充実に関する事業	101件	14,372,750円
教育分野の充実に関する事業	11件	1,085,638円
史跡武蔵国分寺跡等の歴史遺産の保存・活用に関する事業	6件	572,000円
(仮称)国分寺市郷土博物館建設基金	1件	60,000円
新型コロナウイルス感染症への対策に関する事業	41件	2,286,000円
新幹線リフレッシュ事業	385件	5,699,772円
その他市が実施する事業で寄附者が指定する事業	1件	10,000円
特に指定しない	145件	18,467,000円
合計	725件	46,169,160円

(*)寄附金申し込みの際に指定事業を示し、寄附する方が寄附金の使い道を選べるようにしています

市役所への申し込み問い合わせの時間は、特記がない場合は月～金曜日午前8時30分～午後5時(正午～午後1時を除く)の受付となります。



7月の子ども・子育て支援円卓会議

国分寺子育て支援事業者連絡協議会と市の協働開催です。

日 7月6日(火)午前10時～11時

場 福祉センター

内容 子どもに関する活動を市内で行っている個人・団体

↓子育て相談室 ☎042・572・8138

公開 しています

●農業委員会総会

日 6月18日(金)午前9時30分

場 市役所プレハブ会議室第1

↓農業委員会事務局(内394)

●教育委員会定例会

日 6月24日(木)午前9時30分

場 ひかりプラザ

↓教育総務課 ☎042・574・4040

●子ども家庭支援センター運営協議会

日 6月26日(土)午前10時～正午

場 子ども家庭支援センターぶんちっち

↓子育て相談室 ☎042・572・8138

●子ども・子育て会議

日 7月6日(火)午後6時30分

場 市役所第1庁舎3階第一・二委員会室

↓保育所整備定員に関する意見交換ほか

↓子ども若者計画課(内439)

●選挙管理委員会定例会

日 7月12日(月)午前9時30分

場 市役所書庫棟会議室

↓選挙管理委員会事務局(内368)

●障害者施策推進協議会

日 7月12日(月)午後6時30分

場 市役所第1庁舎3階第一・二委員会室

↓障害者計画に関してほか

注 手話通訳・要約筆記の希望者は7月2日(金)までに ☎042・324・6831で障害福祉課へ

↓障害福祉課(内521)

6月23日～29日は 男女共同参画週間

→人権平和課 ☎(042)573-4378

女だから、男だから、ではなく、私だから、の時代へ。

性別に関わりなく誰もが、職場・学校・地域・家庭で、それぞれの個性と能力を発揮できる男女共同参画社会を実現するためには、国や地方公共団体だけでなく、皆さん一人一人の取り組みが必要です。私たちの周りのパートナーシップを、この機会に考えてみませんか。



啓発バナー

パネル展 を開催

男女平等推進センターや、男女共同参画推進への取り組みを紹介します。

日 6月23日(水)～29日(火)
場 cocobunjiプラザ(cocobunji WEST5階)
※当日直接会場へ

男女平等推進センター (ライツこくぶんじ) をご利用ください



講座の開催や団体活動に利用できます



ロビーは本の閲覧に利用できます

男女共同参画社会実現に向けた学習や交流の機会、活動する場として、会議室や生活実習室などの施設の貸し出しを行っています。併設の図書資料室では、メディアで話題になった書籍など男女共同参画推進に関する書籍の貸し出しを行っています。開館状況など詳しくは電話でお問い合わせいただくか、市HPをご覧ください。

職場でハラスメントを受けたら

職場で不快と感じる言動を受けたときは、はっきりと拒絶の意思を相手に示し、その行為がハラスメントだということを相手に伝えましょう。我慢したり、無視したりすると事態をさらに悪化させてしまうかもしれません。ハラスメントは職場全体の問題です。問題を解決していくことが、悩んでいるほかの人を救うことにもつながります。自分で解決しようとするのではなく、職場の相談担当者や信頼できる上司に相談し、職場としての対応を求めよう。

ハラスメントとは、他者に対する言動によって、本人の意図には関係なく、相手を不当に不快にさせるなど、精神的・身体的に苦痛を与える行為です。行った側にハラスメントだという意識がなくても、受ける側に苦痛・不快を与える言動はハラスメントです

人権平和課の相談窓口

- 女性のためのカウンセリング (原則毎月第2・4火曜日)
女性カウンセラーによる、家庭内・職場・近隣との人間関係など女性が抱える悩みのカウンセリング
- 女性法律相談 (毎月第3木曜日)
女性弁護士による、家族・離婚・相続など女性に関わる幅広い法律上の相談
- 女性の悩みごと相談 (月～金曜日※祝日・年末年始を除く)
女性相談員による、暴力など女性の抱える日々の悩みの相談
- にじいろ相談 (完全予約制)
弁護士による性的指向・性自認等に関する相談
- 身近な人権相談 (原則毎月第2木曜日)
法務大臣から委嘱された人権擁護委員が実施する、人権侵害や市民生活に関する相談 (新型コロナウイルス感染症拡大の影響により休止中)
- 犯罪被害者等支援相談
犯罪被害による困りごとの相談。本人のほか、家族・遺族の相談も可
※日程は変更する場合があります。詳しくは毎月1日号の無料相談をご覧ください

参画公開

男女共同参画週間

凡例

日日時 場所・会場 対象 内容 講師 定員 費用 申込方法 物持ち物 問い合わせ先 HP ホームページ 検索 ページ 番号 検索 FAX ファックス メール 託児あり 主催 共催 注意事項

リサイクルコーナー

譲って
ください

折り畳み式ベッド、子ども用いす、自転車(大人用・子ども用)、子ども用三輪車、B型ベビーカー、キックスクーター、三味線、琴、和装トルソ、ゴルフクラブセット、家庭用炭素弧光灯治療器用カーボン

譲ります

草刈り機、蛍光灯、こたつ一式、机、テレビ台、ローテーブル、ソファ、ソファベッド、五月人形、こいのぼりセット、水槽、ペット用キャリーケース、電動フィットネスマシン、刺しゅう糸、縫い糸、糸糸玉

譲渡は無料です。当事者間でやり取りしてください。詳しくは電話でお問い合わせください

今月のリサイクル家具販売会

6月27日(日)午前10時～正午 注 荒天中止/駐車場数台あり/配送ストックヤード(西元町2-9-6) 不可/混雑時は入場制限を行う場合あり
※当日直接会場へ

靴・かばん・ベルト類・ぬいぐるみ・食用油の拠点収集&フードドライブにご協力を

6月22日(火)午前9時～11時
西町地域センター※当日直接会場へ

拠点収集

注 破れた・穴が開いた物、車輪の付いたかばん、ゴルフバッグ、スーツケース、長靴・スパイク・スリッパ・人形などは収集できません/食用油はペットボトル・缶などに入れてお持ちください

フードドライブ

家庭で余っている、米(生産1年以内)、缶詰、瓶詰、調味料、乾物、飲料、お菓子、インスタント・レトルト食品などで、賞味期限が1か月以上あり未開封のものをお持ちください。生活に困っている方へ届けます。

→ごみ減量推進課 ☎(042)300-5303

指導員が運動機器の
使用方法の説明・サポートをします

介護予防マシン 筋力トレーニング事業



高齢者向け運動機器を使った身体作りを通して、積極的に介護予防を実践しましょう。また、卒業後の介護予防の取り組み方も考えてみませんか。

対 市内在住の6月15日時点で65歳以上の、実施施設まで通所できる方
※トレーニングをするうえで身体に支障があり医師からの禁止を受けている方、要介護認定を受けている方、要支援認定を受け予防給付または介護予防・生活支援サービス事業の通所型サービスを受けている方を除く

場 ①ニチイケアセンターはあときたまち(北町4-5-4)
②さわやかプラザもとまち

定 各15人程度

期間 8月～11月の原則木曜日 ①午前9時～10時30分・10時30分～正午
②午前10時～11時30分・午後1時30分～3時※指定不可。利用決定後に各施設から連絡。利用期間終了で卒業

¥300円/回※住民税非課税世帯、生活保護受給者は軽減

申 6月15日(火)～7月15日(木)に申請書を記入し、印鑑をお持ちのうえ、直接高齢福祉課(いずみプラザ内・市役所第2庁舎)または最寄りの地域包括支援センターへ※多数の場合抽選。初めての方優先。実施期間中の申し込みは要相談

申請書配布 各受付窓口で※市HPからダウンロード可

注 送迎はありません/利用開始前1年以内に健康診査を受けてください/指導員は利用者につき添っての指導は行いません

→高齢福祉課 ☎(042)321-1301

ごみ・リサイクル

健康

高齢者

個人事業者の方へ
事業系ごみ手数料
減免制度

市指定有料袋を対象の事業者
に、無料で交付します。

対 7月1日時点で次のすべてに該当する個人事業者○住居と事業所が市内○前年の所得額が270万円以下○事業主を含め従業員数が5人以下で、継続して1年以上営業している○市指定有料袋の年間使用枚数が160枚以上と認められる※有有限会社・株式会社などの法人事業者の方は対象外
申請期間 6月15日(火)～令和4年5月31日(火)
申請方法 詳しくは電話で環境対策課へ
交付枚数上限 80枚※申請月で交

付枚数が異なります
↓環境対策課 ☎042・300・5300

健康推進課から

☎042・321・1801

生活習慣病予防

なりたい自分を目標として
新生活習慣提案セミナー

7月3日(土)午前10時～11時30分
いずみプラザ

メタボリックシンドローム予防にすぐに活用できる、我慢しない上手な食べ方(食事・間食・飲酒など)を管理栄養士が楽しく分かりやすく伝えます。
対 市内在住・在勤・在学・在活の方

定 15人

¥無料

申 6月16日(水)から電話で健康推進課へ※先着順。特定保健指導の案内が届いた方優先
物 筆記用具・飲み物
注 特定保健指導の案内が届いた方は、同封の利用申込書で申し込み

特定健診(国民健康保険加入の66歳以上の方対象)・後期高齢者医療健診実施医療機関の追加

追加医療機関

樹神(こだま)内科クリニック(小平市花小金井3-1-15ドミール黒澤1階) ☎042・460・8777 ※要予約

7月のおれんじCafe

対 認知症の方やその家族、地域の方

おれんじCafeにんじん

日 7日・21日(水) 時 午後1時30分～2時10分頃

場 Zoomアプリ使用※通信料は自己負担

定 2人程度 ¥無料

申 市HP ☎検索1024724から参加希望フォームをダウンロードし必要事項を記入のうえ、郵送で〒185-0024泉町2-3-8いずみプラザ内高齢福祉課へ

問 高齢福祉課



おれんじCafeサンライト

日 13日・27日(火) 時 午後1時～4時 ¥100円

場 特別養護老人ホームサンライト(西町1-31-2)※当日直接会場へ

問 ☎(042)595-7351

→高齢福祉課 ☎(042)321-1301

地域包括支援センターのイベント

転倒予防教室 元気に歩き続けるための爪講座

7月1日(木)午後2時～3時30分 並木公民館

歩くために必要な足の爪の役割や、お手入れの方法を学んでみませんか

対 市内在住でおおむね65歳以上の方

講 桐原直澄さん(巻き爪技術者) 定 15人 ¥無料

申 6月16日(水)から電話で地域包括支援センターなみき ☎(042)300-3702へ※先着順

物 フェイスタオル

→高齢福祉課 ☎(042)321-1301

市役所への申し込み問い合わせの時間は、特記がない場合は月～金曜日午前8時30分～午後5時(正午～午後1時を除く)の受付となります。

パブリック・コメント

まちづくり

障害者

凡例

日日時場所会場対象内容講師定員費用申込方法物持ち物お問い合わせ先HPホームページ検索ページ検索ページ番号検索ファクスメール託児あり主催共催注意事項

現庁舎用地利活用基本方針 市民説明会

市役所移転後の現庁舎用地の利活用に関する市の基本的な考え方を説明します。

日場定 下表のとおり

申 6月16日(水)～各開催日前日午後5時までに希望日時、氏名・電話番号、手話通訳の希望の有無を電話または kokyoshisetsu@city.kokubunji.tokyo.jp で公共施設整備推進室へ※先着順。定員を超過する申し込みがあった場合は別途対応

注 オンライン配信に関して詳しくは市HP [検索](#)1025856をご覧ください

日程 ★はオンライン配信あり

日時(6月)	場所	定員
24日(木) 午後2時30分～3時30分★	市民スポーツセンター	30人
26日(土) 午前10時～11時★	市役所第1庁舎3階 第一・二委員会室	20人
29日(火) 午後2時～3時	福祉センター	14人
30日(水) 午後2時～3時	恋ヶ窪公民館	11人

→公共施設整備推進室(内498)

令和2年度

パブリック・コメント運用状況

市民生活に関する重要な政策等の策定または改廃に当たり、市民の皆さんの意見を聴くため、パブリック・コメント(意見提出手続)を行っています。この制度は、一連の手続きで、市民参加による開かれた市政の推進を図るものです。市HPなどから資料が入手でき、提出の期間も通常30日間を確保します。実施の際は、市報などでお知らせしますので、皆さんの積極的な参加をお願いします。

令和2年度の実施案件は10件です。

パブリック・コメント手続きの流れ

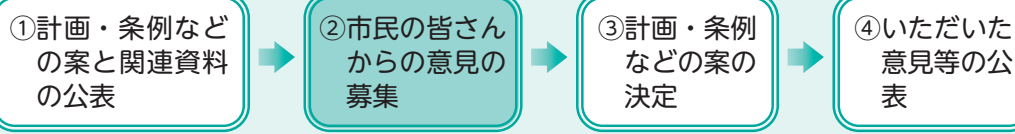

令和2年度パブリック・コメント運用状況一覧

件名	担当課	意見数	提出者数	反映件数
新庁舎建設基本計画	政策経営課	106	56	42
住工共存地区内における建築物の制限に関する条例	まちづくり計画課	0	0	0
まちづくり条例の改正	まちづくり推進課	32	4	0
国分寺駅北口駅前広場条例	駅周辺整備課	38	15	1
高齢者保健福祉計画・第8期介護保険事業計画	高齢福祉課	7	1	0
地域福祉計画実施計画(後期)・成年後見制度利用促進基本計画・自殺対策計画・再犯防止推進計画	地域共生推進課	29	5	3
第4次障害者計画・第4次障害者計画実施計画・第6期障害福祉計画・第2期障害児福祉計画	障害福祉課	33	4	4
現庁舎用地利活用基本方針	政策経営課	38	15	1
第二次就労支援プラン	経済課	2	1	1
国土強靱(じん)化地域計画	防災安全課	8	3	2

→政策法務課(内559)

ご存じですか 障害者(児)・ 難病患者の 手当制度等

→障害福祉課(内344)

右表の要件に該当していて、まだ申請していない方は、早めに手続きをしてください。現在手当等を受給していて、要件に該当しなくなった方は、すぐに届け出をしてください。詳しくは障害福祉課へお問い合わせください。

所得基準額表(右表の支給されない方欄の「一定額」)

税法上の扶養親族等の数	重度心身障害者手当・心身障害者(特例)福祉手当・特殊疾病者福祉手当・心身障害者医療費助成制度		障害児福祉手当・特別障害者手当	
	本人・配偶者・扶養義務者	本人	本人	配偶者・扶養義務者
0人	3,604,000円			6,287,000円
1人	3,984,000円			6,536,000円
2人	4,364,000円			6,749,000円
3人	4,744,000円			6,962,000円
以下1人増えるごとに	380,000円加算			213,000円加算

※所得審査は6月15日時点では平成31(令和元)年中の所得額。年度切替月以降は令和2年中の所得額。指定する控除がある場合、一定額を所得額から控除できます

手当等一覧

手当名	対象者	支給されない方 ※市に住民登録のない方や下記のいずれかに該当する方	手当額等	年度切替月
国制度 特別障害者手当	20歳以上で、著しく重度の障害があるため、常時特別の介護を要する状態の方	○施設に入所している方 ○病院・診療所に継続して3か月を超えて入院している方 ○所得が一定額を越えている方(*)	月額27,350円	
国制度 障害児福祉手当	20歳未満で、重度の障害があるため、常時介護を要する状態の方	○施設に入所している方 ○公的年金制度から障害を理由とする年金を受けている方 ○所得が一定額を越えている方(*)	月額14,880円	
都制度 心身障害者福祉手当	20歳以上で次のいずれかに該当する方 ○身体障害者手帳1・2級をお持ちの方 ○愛の手帳1～3度をお持ちの方 ○脳性まひの方 ○進行性筋萎縮症の方	○新たに手当を受けようとする65歳以上の方(手帳の交付日時点で、65歳以上になっている方) ○施設に入所している方 ○所得が一定額を越えている方 ○心身障害者特例福祉手当受給中の方 ○特殊疾病者福祉手当受給中の方	月額15,500円	8月
市制度 心身障害者特例福祉手当	20歳以上で次のいずれかに該当する方 ○身体障害者手帳3・4級をお持ちの方 ○愛の手帳4度をお持ちの方	○新たに手当を受けようとする65歳以上の方(手帳の交付日時点で、65歳以上になっている方) ○施設に入所している方 ○所得が一定額を越えている方 ○心身障害者福祉手当受給中の方 ○特殊疾病者福祉手当受給中の方	月額5,400円	
都制度 心身障害者医療費助成制度(マル障)	次のいずれかをお持ちの方 ○身体障害者手帳1・2級(内部障害者は1～3級) ○愛の手帳1・2度 ○精神障害者保健福祉手帳1級	○生活保護受給中の方 ○健康保険未加入の方 ○ ㉠ ・ ㉡ ・ ㉢ 医療証をお持ちの方 ○後期高齢者医療被保険者で住民税が課税されている方 ○所得が一定額を越えている方 ○65歳以上で手帳を取得した方 ○65歳までに申請しなかった方(一部申請できなかった方を含む) など	保険診療の本人負担分を助成(課税世帯は一部負担あり) ※食事療養費等は自己負担	9月
市制度 特殊疾病者福祉手当(難病手当)	難病の患者に対する医療等に関する法律に規定する医療受給者証または都難病医療費等助成制度の医療券をお持ちの方(一部疾病は小児慢性特定疾病の医療受給者証も可)	○施設に入所している方 ○心身障害者福祉手当受給中の方 ○心身障害者特例福祉手当受給中の方 ○所得が一定額を越えている方	月額6,000円	10月
都制度 重度心身障害者手当	65歳未満で次のいずれかに該当する方 ○重度の知的障害者で著しい精神症状などのため、常時複雑な介護を要する状態の方 ○重度の知的障害と重度の身体障害が重複している方 ○重度の肢体不自由であって両上肢および両下肢の機能が失われ、かつ座っていることが困難な方	○新たに手当を受けようとする65歳以上の方 ○施設に入所している方 ○所得が一定額を越えている方 ○国立療養所に入所・入院している方 ○病院・診療所に継続して3か月以上入院している方	月額60,000円	11月

(*) 受給資格は取得できますが、手当の支給は停止となります

交通規制のお知らせ

オリンピック聖火リレー

7月13日(火)

🕒 下図参照

☎東京都聖火リレー実行委員会事務局 ☎(03)6732-8484へ
📄交通規制に関して詳しくは、都HP <https://www.2020games.metro.tokyo.lg.jp/special/enjoy/torch/> をご覧ください

ご迷惑をおかけしますが、皆様のご理解とご協力をお願いします

- 走行ルート・直近の道路は長時間にわたり車両の通行ができません
- 走行ルート上は、居住者でも車両などでの通行・横断はできません
- ルート周辺道路は混雑するので車でのお出かけはご遠慮ください
- バスなどの公共交通機関を利用する場合は、当日の運行情報(一部運休あり)を確認してください
- 規制時間は、当日の状況により変更される場合があります

交通規制(予定)	
交通規制区域 1	10:15~12:00
ひかりプラザ～国分寺市立第五小付近	
交通規制区域 2	10:30~12:45
国分寺市立第五小付近～いずみプラザ	

凡例	
→ 走行ルート	○ 交差点
← 一般車両通行可(常時)	⊘ 規制交差点
—	□ 交差点名

ルート 1



ルート 2

観覧 に関して

- 沿道では密集を避け、マスク着用のうえ大きな声での会話などを控えてください。また、体調不良の方は観覧をご遠慮ください
- 聖火ランナーの走行の様子はNHKの特設サイトHP <https://sports.nhk.or.jp/olympic/torch/> で視聴できるので、なるべくライブ中継をご覧ください

→スポーツ振興課(内276)

募集 オリンピック聖火リレー ミニセレブレーション観覧者

市のオリンピック聖火リレーのゴール地点で聖火の到着を祝う、ミニセレブレーションを観覧しませんか。



- 📅 7月13日(火)午前10時30分～午後1時30分(受付=午前9時45分～)
※ランナー到着予定の午前11時30分～正午を除き、入退場可
- 📍新庁舎建設予定地(いずみプラザ東側用地)
- 👤 聖火ランナー紹介、地元団体によるパフォーマンス、聖火の納火など
- 👤 120人※応募多数の場合は市内在住・在学・在勤を優先で抽選
- 🆓 無料
- 📄 6月15日(火)～30日(水)に市HP 🔍検索1025831に掲載する電子申請サービス、または応募用紙に必要事項を記入のうえ、FAX(042)323-9062・郵送(必着)または直接〒185-8501スポーツ振興課(市役所第3庁舎)へ※1枚につき4人の応募可

→スポーツ振興課(内276)

募集 パラリンピック聖火リレー サポートランナー

8月22日(日)

🕒 集合午後4時30分頃

🕒 走行時刻午後7時45分頃

📍新庁舎建設予定地(いずみプラザ東側用地)
(集合=いずみプラザ)

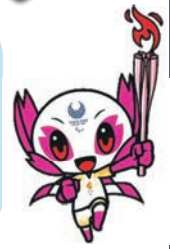

市で行われるパラリンピック聖火リレーの最終ランナーと一緒に走行する、サポートランナーを募集します。

- 👤 市内在住・在学の小・中学生、高校生
- 👤 リレーの最終区間を走る聖火ランナーの後方をサポートランナーが一団となって走行※走行練習は本番当日に実施
- 👤 20人※応募多数の場合は抽選
- 📄 6月15日(火)～30日(水)に市HP 🔍検索1025925に掲載する電子申請サービス、または申込用紙に必要事項を記入のうえ、FAX(042)323-9062・郵送(必着)または直接〒185-8501スポーツ振興課(市役所第3庁舎)へ
- 📄 募集要項・申込用紙配布スポーツ振興課、市民スポーツセンター、ひかりスポーツセンター、市民室内プール、各公民館・地域センター※市HPからダウンロード可
- 📄 物が支給するサポートランナー用シャツ、学校指定の体育着のズボン・運動靴など
- 📄 走行の様子はNHKにより撮影されインターネット配信します※サポートランナーとして氏名を公表する場合があります

→スポーツ振興課(内276)

TOKYO 2020
OLYMPIC TORCH RELAY
Hope Lights Our Way
希望の道を、つなごう。
2021.7.13



東京2020オリンピック・パラリンピック競技大会

市役所への申し込み問い合わせの時間は、特記がない場合は月～金曜日午前8時30分～午後5時(正午～午後1時を除く)の受付となります。

フォトニュース

ピースメッセンジャー

凡例 日日時場所会場 対象 内容 講師 定員 費用 申込方法 持ち物 問い合わせ先 ホームページ 検索ページ 番号検索 ファックス メール 託児あり 主催 共催 注意事項

フォトニュース

令和3年春の褒章 「藍綬褒章」を受章

市消防団長の水村栄一さんが藍綬褒章を受章されました。水村さんは25年にわたり、消防団活動や災害対応に尽力され、地域の安全・安心に大きく貢献されました。今回の受章は、長年にわたる献身的な活躍と数々の多大なる功績が認められたもので、5月13日に市長から、6月8日に東京消防庁消防総監から伝達が行われ、祝意が表されました。



井澤市長と水村消防団長



東京消防庁消防総監と水村消防団長

あつてはならないあの惨禍 伝えて守ろう子どもたち 平和を考えよう ピースメッセンジャー参加者募集

→人権平和課 ☎(042)573-4378

現在の広島市は緑豊かな美しい大都市です。しかし、76年前、この地に投下された原爆は街を破壊し尽くし、14万人もの尊い命を奪いました。このことを、この国に住む私たちは、決して忘れてはいけません。

市では、小・中学生のピースメッセンジャーが市長とともに広島市を訪れ、平和記念式典に参加し、平和を考える機会としています。今年は新型コロナウイルス感染症拡大防止のため、広島派遣に代え、オンラインを活用した体験などで戦争の悲惨さや平和の大切さを学ぶ事業を実施します。あなたも平和の尊さを学び伝えるピースメッセンジャーになりませんか。

事前学習会=7月21日(水)、ヒロシマ青少年平和の集い(オンライン)=8月5日(木)、市平和祈念式=8月15日(日)、市平和祈念行事=9月11日(土)

対市内在住の小学5年生~中学2年生※4日間参加できる方

市内・広島市の被爆体験伝承者の講話、ヒロシマ青少年平和の集いなど

募集人数12人 無料

6月30日(水)までに、住所・氏名(ふりがな)・電話番号・学校名・学年・「ピースメッセンジャー希望」と明記し、jinkenheiwa@city.kokubunji.tokyo.jpまたははがき(必着)で〒185-0034光町1-46-8人権平和課へ※多数の場合は抽選。結果は7月上旬に郵送で全員へ通知

注 平和学習を通じ、感じたことを市平和祈念行事で発表していただきます



▲広島派遣

▼原爆の子の像



▲とうろう流し



市平和祈念行事



市平和祈念式

折鶴奉納



風水害に備えましょう



→防災安全課(内220)

風水害に備えましょう

防犯リーダー養成講習会

市役所への申し込み問い合わせの時間は、特記がない場合は月～金曜日午前8時30分～午後5時(正午～午後1時を除く)の受付となります。

台風や豪雨で水害が予想されたら

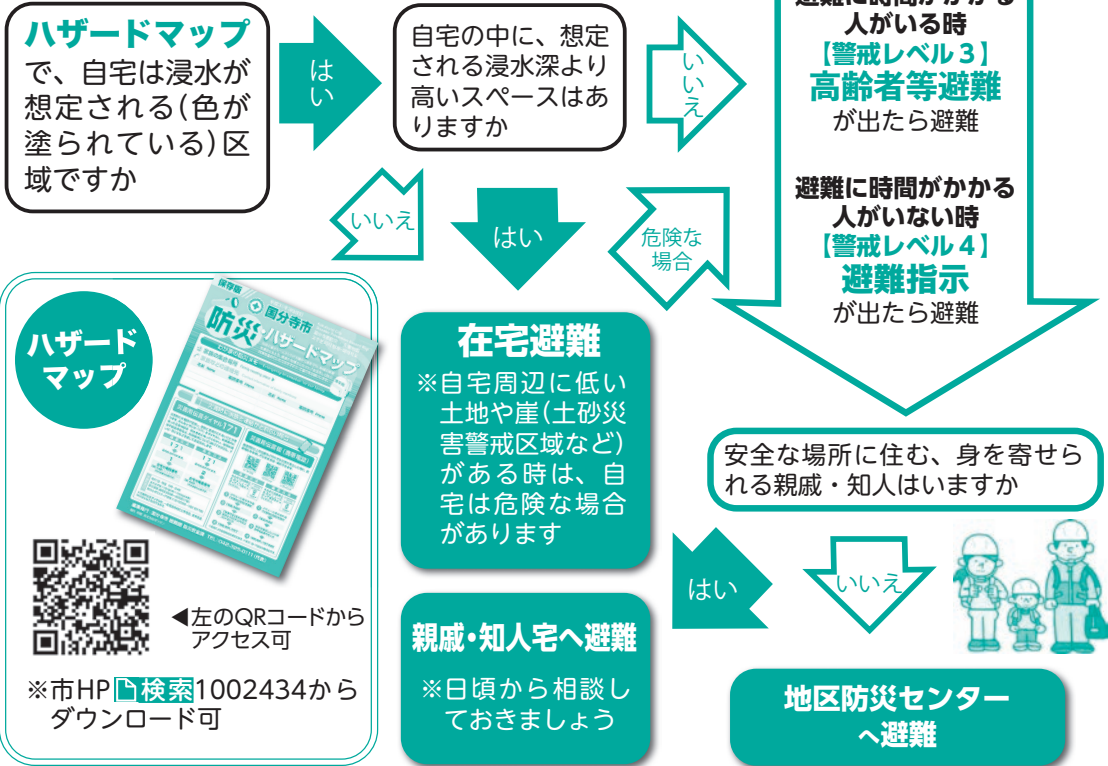

避難指示で必ず避難

令和3年5月20日から避難勧告は廃止され、避難指示に一本化されました。

警戒レベル	新たな避難情報等	とるべき行動
5	緊急安全確保(市)	命を守る最善の行動
4	避難指示(市)	危険な場所から全員避難
3	高齢者等避難(市)	高齢者等は危険な場所から避難 ※必要があれば他の方も
2	各種気象注意報(気象庁)	避難行動の確認
1	早期注意情報(気象庁)	心構えを高める

○市の避難情報(高齢者等避難・避難指示・緊急安全確保)は区域指定あり

自主避難所の開設

自主避難所とは、台風や大雨による避難指示などを発令した際に開設する避難所とは異なり、市民の皆さんの問い合わせ状況などを考慮したうえで、事前の避難を希望する方のために一時的に開設するものです。

- 開設場所 市立小・中学校、都立国分寺高校、東京経済大学
- 開設日 開設されたら市HP、生活安全・安心メール、ツイッターなどでお知らせします
- 注 自主避難所へは無理に避難する必要はありません

避難行動のために

- 避難所(感染症対策)
 - マスク・消毒液・体温計・上履きを通常の持ち出し品に追加で用意しましょう
 - 避難時の受付イメージは令和2年10月放送の国分寺ぶんぶんチャンネルをご覧ください
- 在宅避難(備蓄品の確保)
 - 最低7日分の備蓄品を用意しましょう



安全・安心な暮らしを実現するために 防犯リーダー養成講習会 受講者募集



⇒防災安全課(内357)

子どもから高齢者まで、安全で安心して暮らせる防犯まちづくりを実現するため、市民の皆さんや事業者などの自主防犯活動の活性化や犯罪の被害に遭わないために防犯への取り組み方、基礎知識を学んでみませんか。

講習会は3つのテーマで過去の事件や実例を交えながら防犯対策などを話します

テーマ1 地域での対策

住んでいるまたは勤めている地域で取り組める対策

夜間の自主防犯パトロール▶



テーマ2 子どもへの対策

子どもの成長や年代に応じた効果的な対策

登下校時の子どもの見守り▶



テーマ3 家の対策

家の中や外で取り組める空き巣などに入られにくい対策



■受講日下参照

講師 中山天さん(防犯コンサルタント・NPO日本防犯診断士協会理事長)

定24人 無料

日 6月16日(水)午前9時から電話で防災安全課へ※先着順

注 詳しくは市HP 検索1013591をご覧ください

受講スケジュール ※いずれも土曜日

開講日	内容(★=単科受講可)
8月7日	○参加者の自己紹介や講習会のガイダンス ○市内の犯罪状況とその対策事例の紹介★ ○街頭犯罪の軽減と犯罪から命を守るためには★
9月18日	○すべての防犯の基礎 ○高齢者を狙う卑劣な詐欺などに遭わないためには ○地域防犯に係る警察の視点・役割
10月9日	○家の防犯の要点と診断 ○一戸建て住宅の防犯診断(グループ討議) ○まちの子どもたちを守るためには★
23日	○9歳～13歳の子どもたちが防犯力をつけるためには★ ○災害時における防犯活動★ ○防犯カメラの活用
11月6日	○安全なまちづくり活動に必須のことは ○防犯まちづくり委員による地域の防犯活動のことをみんなで話そう ○諸外国から学ぶ防犯★
20日	○安全なまちづくり活動の応用力をつけよう ○安全なまちづくり活動の設計力や実践力をつけよう(実地講習)

子ども

学ぶ楽しむ参加する

会員募集

凡例 日時 場所 会場 対象 内容 講師 定員 費用 申込み方法 持ち物 問い合わせ先 HP ホームページ 検索ページ 番号検索 FAX ファックス メール 託児あり 主催 共催 注意事項



提案型 協働事業

ゆいぼっこの 妊娠期オンライン講座

7月11日(日)

午前10時～11時30分・午後1時～2時30分※同内容 Zoomアプリ使用

妊娠期の体作りと赤ちゃんを迎える家族みんなでできることをお話します。

対 妊娠中の方と家族※子ども同伴可

定 各15組 ¥無料※通信料は自己負担

申 6月16日(水)から yuibocco@gmail.com または電話でゆいぼっこ～地域につなげるサポーター'S～ ☎(070)3363-8554へ※先着順

→健康推進課 ☎(042)321-1801

妊娠期の悩みや不安ごと、気になることを 助産師などの専門職に相談しませんか

ゆいぼっこの 妊娠期の個別相談窓口

☎(070)3363-8554

yuibocco@gmail.com

相談対応時間

月～金曜日(祝日を除く) = 午後5時～8時

日曜日 = 午前10時～午後5時

対 妊娠中の方と家族

¥無料※通話料・通信料は自己負担

→健康推進課 ☎(042)321-1801

市民団体「ゆいぼっこ～地域につなげるサポーター'S～」と市の提案型協働事業です



食育講座 1歳～2歳児の栄養・食生活

6月23日(水)～7月14日(水)

YouTube配信

管理栄養士が、成長に合わせた食事のバランスや料理のポイントをお話します。

¥無料※通信料は自己負担

注 視聴方法・レシピなど詳しくは市HP ☐検索 1025757をご覧ください

ただくか、お問い合わせください

→子育て相談室 ☎(042)572-8138

託児付き図書館サービスをご存じですか

図書館で過ごす自分の時間

子育て中の方が、図書館でゆっくり本に触れ自分の時間を過ごすことができるよう、併設の公民館保育室で保育スタッフがお子さんを預かります。

日 場 本多図書館 = 7月8日・9月9日・10月14日・11月11日・12月9日・令和4年1月20日・2月10日・3月10日(木)

光図書館 = 7月14日・9月15日・10月20日・11月17日・12月15日・令和4年1月19日・2月16日・3月16日(水)

㊟ 午前10時～11時

対 市内在住の6か月～3歳の未就園児と保護者

¥無料 定 各8人(内、初めての方優先各3人)

申 各開催日の14日～7日前に、希望する館、親子の氏名、子どもの年齢と平熱、お住まいの町名、当日連絡が取れる電話番号を明記し、honda-toshokan@city.kokubunji.tokyo.jpへ※多数の場合抽選。全員に結果を返信

→本多図書館 ☎(042)324-2022

学ぶ楽しむ

参加する

ジュニア育成地域推進事業 ソフトテニス小学生講習会

日 7月3日・8月7日・9月11日・10月9日・11月13日・12月4日(土)午後1時～5時(全6回) 場 戸倉第一・二テニスコート

対 市内在住・在学中で小学3～6年生の初心者、初・中級者 講 市ソフトテニス連盟員

¥無料 申 7月1日(木)までに住所・氏名・年齢(学年)・電話番号、経験の有無を明記し、はがき(必着)またはファクスで〒185-0035西町3-12-45飯塚三郎へ

物 テニスシューズ(運動靴可)※ラケットの貸し出しあり 催 市体育協会・(公財)都体育協会・都/→市ソフトテニス連盟・飯塚 ☎& FAX(042)575-9287

ドクターカーをご存じですか

都立多摩総合医療センターでは、東京

消防庁の協力の下、ドクターカーを運行しています。ドクターカーは、病院から医師・看護師などが救急現場へ出動して、患者の診察・処置を行い、治療しながら医療機関へ搬送するための車両です。救急車と同様にサイレンを鳴らしますので、安全な緊急走行のために、ご理解ご協力をお願いします。 →都立多摩総合医療センター事務局庶務課 ☎(042)323-5111

浅川清流環境組合(*) 議会

日 7月27日(火)午前10時～

場 浅川清流環境組合可燃ごみ処理施設(日野市石田1-210-2)

問 浅川清流環境組合 ☎(042)589-0555

(*)日野市・国分寺市・小金井市が可燃ごみを共同処理するために設立した一部事務組合

プレイヤー講習会

遊びの中に子どもの育ちを見つけよう

7月25日(日)午後2時～4時30分(受付=1時30分～) いずみホール

子どもの遊びの重要性を科学の視点からお話します。

対 子どもの遊びに関心のある方、子どもと関わる仕事をしている方、子育て中の方

講 中川信子さん(言語聴覚士) 定 100人 ¥1,000円

申 6月22日(火)～7月14日(水)に、住所・氏名・電話番号、団体に属している方は団体名を、電話・ファクスまたは mail@boukenasobibanokai.or.jp で認定NPO法人冒険遊び場の会

☎・FAX(042)202-0017へ※先着順

問 認定NPO法人冒険遊び場の会

託 未就学児6人(¥1,000円)※先着順 催 市

→子ども子育て事業課 ☎(042)322-1140(本多児童館)

会員募集

○「市民掲示板」「会員募集」の各サークルの活動・掲載内容の確認、トラブルの解決は当事者間でお願いします
○見学・無料体験ができます(日時・会場は施設の予約が取れない場合があるため、目安になります)

サークル名	日時	会場	入会金	会費	問い合わせ	備考
自立生活体操クラブ・西町	毎週木曜日 午後1時15分～2時30分	西町地域センター	500円	月1,500円	西村 ☎(042)576-9011	認知症予防にも効果のある有酸素運動やいすを使った筋力トレーニング
国分寺市釣連盟	月2回海釣り=主に月曜日 川釣り=主に木曜日	東京湾沖と溪流管理釣場	なし	年5,000円 ※別途保険代	引地 ☎(090)9014-4559	女性、60歳以上の方歓迎。初心者には丁寧に指導。釣った魚はおいしいよ

お詫びと訂正 6月1日号9ページ会員募集「自立生活体操クラブ・多喜窪A」の会場に誤りがありました。お詫びして訂正します。 正 多喜窪公会堂

○「市民掲示板」「会員募集」の掲載申し込み用紙は市政戦略室広報担当(内409)で配布。市HPからダウンロード可。掲載申し込み締め切りは掲載希望号の1か月前です

○「会員募集」の掲載は、原則、公民館を除く市内の公的・公共会場のものに限りです

市への苦情の解決 オンブズパーソン制度の活用を

→オンブズパーソン事務局 (政策法務課内) (内559)

オンブズパーソンは、市民の皆さんの市政に関する苦情を公正・中立な立場で迅速に処理します。月4回の面談日(毎月1日号に掲載)には直接オンブズパーソンへ相談することもできます。

令和2年度オンブズパーソン運営状況一覧

処理区分	件名(所管課)
苦情申立ての趣旨に沿えなかった	学校の授業中の事件に対する学校の対応について (第八小学校・学校指導課・政策法務課)
	保育園の退園を迫られたことに対する市の基準と職員の対応について (子ども子育てサービス課)
	窪東公園の男性清掃員の暴言について (緑と建築課)
	し尿処理の市の対応について (環境対策課)
	廃棄物減量等推進委員会に関して (ごみ減量推進課)
打ち切り止	ぶんバスに関して (交通対策課)

Q どのような苦情を申立てできるのですか

A 市の機関が行っている業務の執行や、これに関連する職員の行為に対し、自分自身の利害に関して、違法・不当・不公平・不適切などと感じた事項に対して申立てができます。ただし、苦情の内容が発生した日から1年を過ぎたものや、裁判で確定した事項などは除きます

Q 苦情の申立方法は

A 市の主な施設に備え付けてある苦情申立書に必要事項を記入し、オンブズパーソン事務局へ提出してください。郵送でも受け付けます
※申立書は市HPからダウンロード可

オンブズパーソンは2人体制で、6月1日から新たに喜多希美さんが就任

喜多さんから一言

私は、現在、多摩地区で弁護士として活動しています。学生時代は国分寺市内を毎日自転車で通学し、緑豊かな国分寺は心が安らぐ街であると感じており、この度ご縁をいただけて嬉しい限りです。オンブズパーソンとしての公平・中立な立場から、市民の方々の声に真摯に向き合い、より良い市政の実現に貢献できるよう努力します。



喜多希美さん

子どもの見守り活動のための交通安全講話会

7月10日(土) 午前10時～11時30分

市役所第1庁舎3階第一・二委員会室

小金井警察署員による交通安全講話と自転車シミュレータを使用した交通安全教室を行います。

対見守り活動をしている方や見守り活動に興味のある方などでも

定15人

申6月23日(水)～開催日前日までに氏名・電話番号を電話で交通対策課へ※先着順

→交通対策課(内363)

監査委員が決まりました

識見を有する者のうちから選任される監査委員の任期満了に伴い、市議会第2回定例会で次の方の選任が同意され、再任されました。

■川畑一良さん (任期は6月5日から4年間) →監査委員事務局(内296)

東京しごとセンター多摩の就労支援

☎電話で※予約制・先着順

☎無記の場合、東京しごとセンター多摩 ☎(042)329-4524

※詳しくはHP <https://www.tokyoshigoto.jp/tama/>で

→経済課(内351)

対象	セミナー・イベント名	内容・場所・問い合わせ	日時
令和4年卒業予定の方および既卒3年以内の方	合同企業説明会 in 立川 定100人	当日は新卒採用に積極的な企業16社程度が参加し、説明を聞くことができます 場 ホテルエミシア東京立川	7月8日(木) 午後1時～4時30分 (受付=0時30分～)
概ね29歳以下(学生の方も参加可)	若者と企業の交流会 in 国分寺 定30人	中小企業の魅力や仕事のやりがいなどを理解するため、人事担当者様と交流を行います。4社の企業が参加予定 場 東京しごとセンター多摩 ☎(042)329-4510	7月20日(火) 午前10時～午後4時10分 (受付=午前9時30分～)
女性 ☎無料、年齢条件等あり、要問い合わせ	女性のための再就職支援セミナー&個別相談会 in 府中 セミナー=定30人程度 個別相談会=定12人	あるがままの自分自身を認め、目指すゴールを描き、自分を励ます。ペップトーク4つのステップを通して、コロナ禍で閉塞しがちな生活の中で「前向きな心の状態の作り方」を学びましょう 場 府中市男女共同参画センターフューチャー ☎女性しごと応援テラス多摩ランチ ☎(042)529-9003	8月23日(月) セミナー= 午後1時～3時30分 (受付=0時30分～) 個別相談会=セミナー終了後 午後3時30分～30分/人
	女性再就職サポートプログラム「経理基礎コース」 定25人程度(選考有)	経理事務として再就職するための基礎知識やスキルを身につける13日間のコース(フォローアップ含む)。会計ソフト操作実習もあり 場 東京しごとセンター多摩 ☎女性しごと応援テラス多摩ランチ ☎(042)529-9003	8月26日(木)～9月10日(金) フォローアップセミナー 9月30日(木) 午前10時～午後4時 募集日時=8月2日(月)まで ※土・日・祝日を除く
	多摩で働こう!女性と企業の交流・見学会 in 立川 定20人程度	就職を希望する女性を主な対象にセミナー及び企業との交流会を行います。4社の企業が参加予定 場 立川市女性総合センター・アイム ☎女性しごと応援テラス多摩ランチ ☎(042)529-9003	8月25日(水) 午後0時20分～4時 (受付=午前11時50分～)

休日急病診療



新型コロナウイルス感染症対策のため次の症状がある方は、まず電話で医療機関にご相談ください。
●発熱や咳などの風邪の症状 ●強いだるさや息苦しさ

診療対象は急病患者に限ります。往診は行えません。また当日、各医療機関では急病患者対応のため、電話での場所案内は行えません。暮らしのガイドの「医療機関一覧」または市HPでご確認ください。なお、薬を処方された場合は、処方する薬局をその医療機関へお問い合わせください。

- 新型コロナウイルス感染症検査(PCR検査)およびインフルエンザの迅速検査は、原則できません
- 健康保険証・後期高齢者医療証などをお持ちください
- 診療科目に小児科を含んでいない場合、小児の診察ができないことがあります
- テレホンサービス ☎(042)322-7700(自動音声案内)

日	診療時間	医療機関名	所在地・☎(042)
6月20日(日)	10:00～13:00 14:00～18:00	岡崎クリニック(内)	南町3-11-13 アーバンホームズ国分寺1階 ☎359-6199
		おくむら皮膚科クリニック(皮)	東元町1-1-9 ☎328-5012
6月27日(日)	10:00～18:00	みずほ薬局	南町3-15-10 ヒラキビル1階 ☎329-8508
		横山歯科医院	東恋ヶ窪4-22-6 ☎325-0448
		伊佐治内科(内)	戸倉4-45-5 ☎300-1347
6月27日(日)	10:00～18:00	国分寺ウーマンズクリニック(婦・生殖)	本町4-1-9 国分寺本町 クリスタルビル5階 ☎325-4124
		アガペ国分寺薬局	戸倉4-45-5 ☎300-0197
6月27日(日)	10:00～18:00	アイン薬局国分寺店	本町4-7-1 ☎300-0600
		そむら歯科クリニック	南町2-17-4 国分寺南町 ビューハイツ1階 ☎321-1583

小児救急(24時間) 都立小児総合医療センター(府中市武蔵台2-8-29) ☎(042)300-5111

24時間いつでも利用できます。急な病気のけがの場合にご活用ください

東京都医療機関案内サービス「ひまわり」

HP <https://www.himawari.metro.tokyo.jp/> ▶QRコードからもアクセス可
☎(03)5272-0303 視覚障害者専用 ☎(03)5285-8080 (聴覚障害者専用)

国分寺消防署 ☎(042)323-0119

東京消防庁救急相談センター #7119 ダイヤル回線の方は ☎(042)521-2323

東京都子ども医療ガイド

HP <https://www.guide.metro.tokyo.lg.jp/> ▶QRコードからもアクセス可

