

こくぶんじ

市報



毎月1日・15日発行

4 / 1

令和6年(2024年)

No. 1468

令和6年11月3日 市制施行60周年

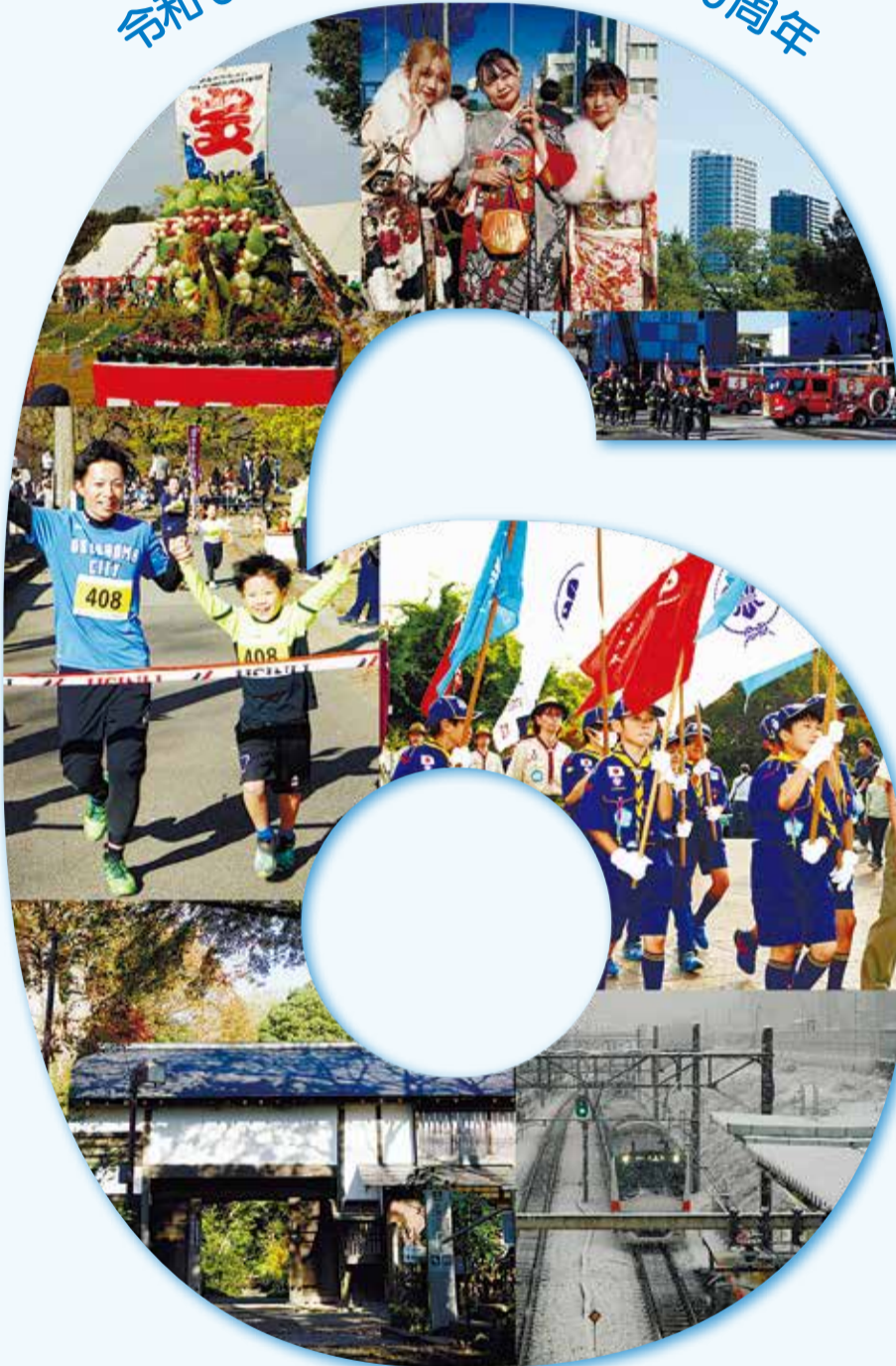

th



外国人のみなさんへ

外国人の人のためのお知らせを
やさしい日本語で市のホームページ
から見るすることができます。

For foreign residents

Information for foreign residents
is available on Kokubunji City
Website.

外国朋友们

在国分寺市网页
可以看到给外国
人士的告知。



©ホッチプロジェクト

発行/国分寺市 編集/政策部市政戦略室
〒185-8501 東京都国分寺市戸倉1-6-1
☎042-325-0111(代) ☎042-325-1380

市HP



市公式フェイスブック・
エックス



市公式YouTubeチャンネル
随時更新中



市制施行 60周年を迎えます

昭和39年11月3日から「国分寺市」になりました
東京都で14番目、全国で560番目の市の誕生です

昭和39年(1964年)、10月に東京オリンピックが開催されたその翌月3日、大いな盛り上がりの中で国分寺町は「国分寺市」になりました。

当時の町報市制特集号では「私たちの町は、人口も58,400人を数え、市街地が全域にわたってつらなり、交通の便もよく、諸施設や行財政規模なども近隣の市にくらべて、それほどそん色はありません」と60年前の様子をつづっています。



市制施行祝賀パレードの様子



市制施行時の本多二丁目交差点

広告

「ご実家の名義変更、忘れていませんか？」
この4月から相続登記義務化、**始まります!**
司法書士は相続登記の専門家です。
無料相談実施中!

相談しやすいとクチコミ多数!

司法書士 渡邊啓介

渡邊司法書士事務所
TEL:042-502-8301 東京都立市東1-8-2 国立東豊番館103

下肢静脈瘤は早期の発見が大切です

足にこのような症状はありませんか?
 足のかゆみ 足が重い・だるい
 おさまらない 足の血管の痛み

上記の症状がある方は下肢の血管状態の悪化、もしくは下肢静脈瘤の可能性があるので、**静脈瘤検査**を受けられることをおすすめします。

無料 静脈瘤検査 無料血管検査は保険外検査です **4月30日(火)** ※無料静脈瘤検査は予約制となります。
【検査項目】●超音波エコーによる足の血管チェック ●下肢静脈瘤 ●血管年齢測定

立川静脈瘤クリニック ☎042-595-9550
〒190-0023 東京都立川市柴崎町2-1-4 五光トミオ第二ビル2階

相続 遺言 測量 登記

地元の身近な法律家としてお気軽にご相談ください
代表司法書士 国松偉公子
土地家屋調査士・行政書士

国松司法書士法人
行政書士国松偉公子事務所
オールフォーワン土地家屋調査士事務所

All For One
東京司法書士会所属
国分寺市南町3-22-2 ゼルコパビル4階
office@kunimatu.jp ☎0120-514-041

医療法人社団玉誠会
国分寺内科クリニック
糖尿病・代謝内科 完全予約制
日本糖尿病学会 糖尿病専門医 院長 木村武史 Web時間予約

診療時間 月 火 水 木 金 土 日 祝
9:00-12:30 ● ● ● ● ● / /
14:00-17:30 ● ● ● ● ● / /

土曜午後・日曜・祝日 休診
※受付は診療時間終了30分前まで

国分寺市本町2-2-1 cocobunji EAST 2F
国分寺駅北口徒歩1分
☎042-322-1071 https://k-naika.jp

捨てません 活かします **不用品 買取** します

お部屋の片付けを お手伝いします

丸信リサイクルショップ
☎042-575-0020
国立市西1-18-22 古物商許可証 308879504859

POTRERO
FUNCTIONAL FITNESS

老若男女問わず、ライフスタイルに合わせた **“身体づくり”** を展開いたします
Cross training 始めました
有酸素でのトレーニング 希望の方におすすめです

tel.042-401-0565
Instagramはこちら **potrero202310**

国分寺駅北口徒歩5分 国分寺市本町2-15-7 ハウスアミニティ3 B1F

時を超えてあなたへ 未来への手紙大募集!

国分寺
市制施行
60周年記念

応募できるもの

対 市内在住・在勤・在学・在活の方

因 ①封書(長辺23.5cm以内・短辺12cm以内・厚さ1cm以内・重さ25g以内の定形郵便)※タイムカプセルに入れて保管するため、大きさを守ってください

②官製はがきまたは私製はがき

他 いずれも、10年後の宛先・宛名、送り主の住所・氏名を明記。①と②の私製はがきは現行料金分の切手を貼付

市制施行60周年を迎える
この機会に、10年後の自分や
大切な方へ届けたい想いを
手紙に書いてみませんか。
10年後の2034年11月まで
展示型のタイムカプセルで
保管した後、お届けします。
1人何通でも応募できます

応募方法

申 7月31日(水)17:00までに直接または、「外封筒(大きさの指定なし)」に入れて郵送(必着)で〒185-8501市政戦略室(市役所第3庁舎)

他 所定の切手が貼られていないもの、宛先・送り主の記載がないものなど不備のあるものは受付不可。保管期間中の返却や宛先変更など個別対応不可。10年後に転居などで宛先が不明の場合は届かないことがあります

✉ 郵送の場合のイメージ ✉

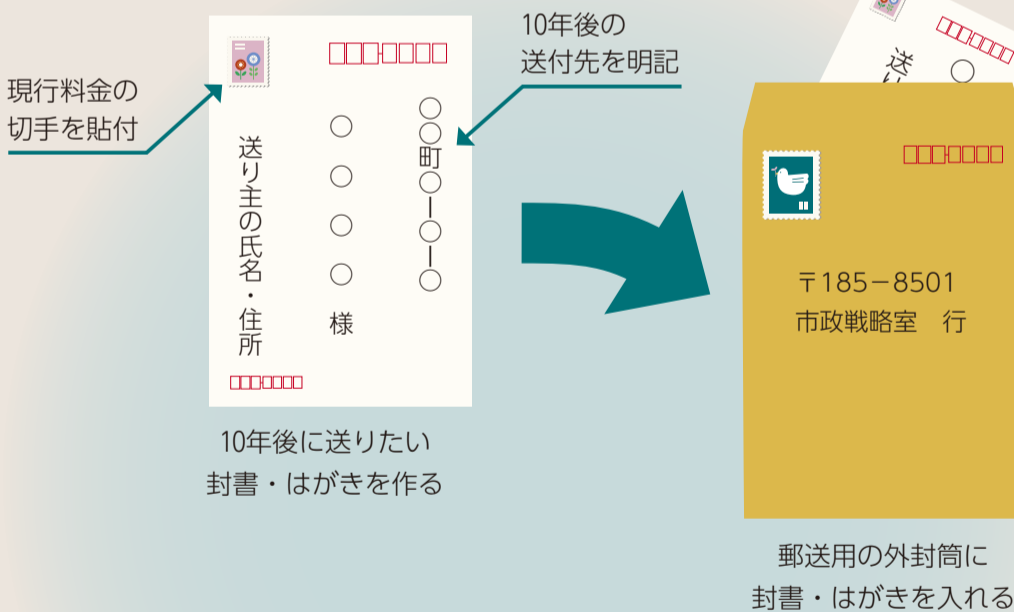

☎1031903
問 市政戦略室(内441)



子ども

Pencil Rocket

就学援助申請の受付

市内在住で基準所得(生活保護に準ずる程度)以内の国・公立に通学している小・中学生の保護者
学用品費などの援助

5月7日(火)までに、市内小・中学校在籍者は学校を通じて、それ以外の方は直接学務課(ひかりプラザ)

申請書配布 市立小・中学校在籍者は4月上旬に各学校、それ以外の方は4月5日(金)から学務課

☎1025568

学務課 ☎042-574-4042

児童館登録届をご提出ください

18歳未満の児童が自由に来館して遊べる児童館の利用には、登録届が必要です。年度の初回利用時にご提出ください

各児童館※登録届も配布

未就学児の利用は保護者同伴

☎1001404

子ども子育て支援課(本多児童館) ☎042-322-1140



わんぱく学校

市内在住の小学5・6年生

場 ひかりプラザほか

デイキャンプ・宿泊実習など(1年間)。「連帯・創造・実践」をテーマとした活動や体験を通じて、感受性や人間性、協調性を育みます

42人(先着)※前年度からの継続生を含む

交通費・宿泊実習(10,000円)ほか

4月2日(火)～5日(金)に住所・氏名・電話番号・生年月日・性別・学校名・学年を電話で社会教育課 ☎042-574-4044(9:00～17:00)



青少年地域リーダー講習会

市内在住の中学生・高校生等

場 ひかりプラザほか

ボランティアスタッフとして市内イベントへ参加・わんぱく生との活動・野外講習などを通じて、仲間や地域の人たちとふれあい、豊かな地域づくりに貢献できる人材

を育成します
25人(先着)※前年度からの継続生を含む

交通費・宿泊実習(10,000円)ほか
4月3日(水)から、住所・氏名・電話番号・生年月日・性別・学校名・学年を電話で社会教育課 ☎042-574-4044(9:00～17:00)



宇宙の学校・ジュニア科学教室

●キッズコース

5歳～小学2年生と保護者

6月～12月(全3回)

180組



●ファンダメンタルコース

小学3・4年生

7月～令和7年1月(全3回)

120人



共通事項

場 ひかりプラザほか

宇宙や自然科学がテーマのお話、実験・工作、家庭学習で、子どもの好奇心や冒険心を育みます

初めての方優先。多数の場合抽選。5月下旬に結果通知

¥2,000円

4月1日(月)～23日(火)に電子申請または直接学校指導課(ひかりプラザ)

募集要項配布 学校指導課・各公民館、市立小学校の対象学年は学校

☎1001235

学校指導課 ☎042-573-4374

●ボランティアスタッフ募集

認定NPO法人子ども・宇宙・未来の会「宇宙の学校」事務局

☎042-750-2690

✉KU-MAs@ku-ma.or.jp

ファミリー・サポート・センター 育児のお手伝いをしてみませんか

市内で活動ができる、心身ともに健康な18歳以上

場 ひかりプラザ

地域で子育てをお手伝いするための講習会に参加してみませんか

20人(先着)

4月2日(火)～26日(金)に電話または直接ファミリー・サポート・センター(福祉センター内)



☎1026568

同センター ☎042-300-6061(土日祝日を除く9:00～17:00)

高齢者

Pencil Rocket

今月の介護認定(更新・申請)

有効期間が5月31日(金)までの方
4月1日(月)から受け付け

有効期間が4月30日(火)までの方は、早めにお手続きを。新規申請・区分変更は随時受け付け

申請書を直接高齢福祉課(いずみプラザ・市役所第2庁舎)、各地域包括支援センター※郵送も可

高齢福祉課 ☎042-321-1301

保健・福祉

Pencil Rocket

オーラルフレイル健診

40～74歳の住民登録のある方 ※入れ歯の使用可

4月30日(火) 13:20～14:20

場 いずみプラザ

歯科医師の口腔内診査・舌圧測定(飲み込む力の検査)や個別相談(歯科・栄養)など

12人(先着)※初めての方優先

4月2日(火)9:00から電話で健康推進課 ☎042-321-1801



☎1031349

手話通訳者養成講習会

市内在住・在勤・在学の15歳以上(中学生を除く)で、手話ボランティア・地域通訳者をを目指す方

開講式5月11日(土)

講習会開講式の翌週～令和7年3月 昼9:30～11:30・夜19:00～21:00(昼夜ともに同内容)

場 ひかりプラザなど

●入門屋・夜クラス

火曜日(各38回) 定各30人

¥4,290円

●基礎屋・夜クラス

水曜日(各40回) 定各30人

¥4,290円

●応用屋・夜クラス

日曜日(各40回) 定各20人

¥5,060円

●養成クラス(昼のみ)

土曜日(42回・5月11日～)

定15人 ¥8,140円

共通事項

4月1日(月)～11日(木)に電子申請・はがき(消印有効)で、氏名(ふりがな)、住所、生年月日、電話番号、希望クラス(1クラスのみ、昼・夜を明記。両方可な場合は希望順位)、市外在住の方は勤務先・学校名と所在地を〒185-8501 障害福祉課

※初めての方優先。多数の場合抽選。5月上旬までに全員に通知を郵送

他4分の3以上出席で修了証授与

☎1013370

障害福祉課(内202)



市外で人間ドックを受診した方にも5,000円を助成

以下の要件に当てはまる方

- 国民健康保険(満40歳以上)・後期高齢者医療制度に加入している
- 申請年度に市の特定健診・健康診査を受けていない
- 申請年度に指定医療機関(国分寺病院・国分寺内科中央病院)の人間ドック補助を受けていない

毎年度3月31日までに郵送または直接〒185-8501 保険年金課(市役所第1庁舎)

申請書配布 市HP・保険年金課・サービスコーナー窓口

市指定医療機関以外での受診可 / 申請時に問診票(国保)または質問票(後期)・領収書の写し・受診結果の提出が必要 / 生活習慣病罹患リスクの高い方に保健指導(無料)の連絡をすることあり

☎国保1031159・後期1001043

☎保険年金課(内319)



4月の休日窓口(納税窓口のみ) 13日(土)9:00～12:00

場 市役所第1庁舎
☎市税などの納付、納付相談(証明発行は除く)
☎1000979 問 納税課(内553)

**小児慢性特定疾病医療受給者証
窓口が変わりました**

☑小児慢性特定疾病医療受給者証をお持ちの方・新規申請を希望の方
変更前健康推進課(いずみプラザ)

変更後子ども子育て支援課(市役所第2庁舎)

☎1001494

☑子ども子育て支援課(内384)



福祉の総合相談窓口(毎週水曜日)

☑○愛称は「丸っとふくまど」

○来庁・電話のほか、メールでも相談できます

○空き家を活用した居場所(市内2か所)での、出張相談窓口を月1回開設

☎1029493

☑地域共生推進課(内565)



くらし

Pencil Rocket

4月から放送時間が変わります

☑ジェイコム東京デジタル11チャンネルで放送中の市広報番組「国分寺ぶんぶんチャンネル」は毎日12:00~12:15(月単位で同内容)に放送。引き続き市公式YouTubeチャンネルでも配信



☎1018308

☑市政戦略室(内409)



4月1日からの市組織の主な改正

☑教育部市史編さん室を新設／「母子保健事業」などを、健康部健康推進課から子ども家庭部子育て相談室に移管

☑政策経営課(内404)

**今月の市税・保険料の納期
4月30日(火)**

☑①国民健康保険税(随時期)
②介護保険料(過年度分)
③後期高齢者医療保険料(過年度分)

☎①1000974

☑①納税課(内553)

②高齢福祉課 ☎042-321-1301

③保険年金課(内319)

**固定資産税・都市計画税
納税通知書・課税証明書を発送**

☑市内に土地・家屋、償却資産を所有する方

☑5月1日(水)から順次

☑課税課

土地に関すること(内325)

家屋に関すること(内326)

償却資産に関すること(内340)

税証明の発行開始予定日

☑課税・非課税・所得証明書

①特別徴収のみ(住民税が給与と引きのみ)

5月15日(水)～※同日決定通知

書発送

②普通徴収(年金受給者を含む)
6月11日(火)～※同日納税通知書・決定通知書発送
③コンビニ交付(①②ともに)
6月11日(火)～

☑評価証明書4月1日(月)～

☑公課証明書・名寄帳の写しの証明書

5月1日(水)～※同日納税通知書・課税明細書発送

☑課税課(内324)

戸籍制度が変わりました

☑戸籍交付

☑場市民課窓口

☑日～金曜日8:30～15:00※発行に時間がかかる場合・即日発行ができない場合あり

☑本籍が本市以外でも戸籍証明書を取得可(一部の戸籍証明書等は除く)

☑戸籍届出

☑本籍地以外の窓口での届出時、戸籍証明書の添付は原則不要

☎1031948

☑市民課(内338)

4月の無料相談 ※祝日を除く



☎1030006



	内容(★以外は要予約)	日程	時間	場所	問い合わせ	
一般	法律相談	火・金曜日(30日を除く)	13:30~16:30	市民相談室	政策法務課 市民相談室(内222) ※翌月の日程は お問い合わせください	
	税務相談	10日(水)				
	登記相談	1日(月)				
	不動産・空き家等相談	8日(月)				
	行政苦情相談	3日・5月1日(水)				
	遺言・相続などの書類作成相談	15日(月)				
	年金・労災・雇用保険・労務相談	11日(木)				
暮らし	マンション管理相談	25日(木)	13:30~16:00			
	消費生活相談★	月～金曜日	9:30~12:00・13:00~15:30	消費生活相談室	経済課 消費生活相談室(内224)	
	オンズパーソンへの面談による申立日	火曜日(30日を除く)	9:00~12:00	オンズパーソン相談室	オンズパーソン事務局(内559)	
	心の健康相談	18日(木)	13:30~16:30	市民相談室	障害福祉課(内522)	
	個別栄養相談	18日(木)	9:15~12:00	いずみプラザ	健康推進課 ☎042-321-1801(代表)	
子ども	教育相談(面談は予約制)★	火～土曜日	10:00~16:30	教育相談室予約電話 ☎042-573-4376 ☎1001512から電子申請も可		
	乳幼児母性健康相談	9日(火)	9:20~11:00	いずみプラザ	子育て相談室 ☎042-321-1801(代表)	
	子どもの総合相談 かるがも相談★	火～土曜日	8:30~17:00(電話相談) 9:30~17:00※第2・4木曜は 13:00まで(来館相談)	子ども家庭支援センター ☎042-572-8138		
	子どもの発達相談	月～金曜日	8:30~17:00	こどもの発達センターつくしんぼ ☎042-325-0070		
人権	身近な人権相談	11日(木)	13:00~16:00	男女平等推進 センター相談室	人権平和課 ☎042-573-4378	
	にじいろ相談(性的指向・性自認に関すること)(面談・電話・オンライン)	17日(水)	17:00~20:00			
	女性法律相談(面談・オンライン)	18日(木)	13:30~16:30			
	女性のためのカウンセリング(面談・電話・オンライン)	9日・23日(火)	13:30~16:30			
	女性の悩みごと相談(面談・電話)★	月～金曜日	9:00~12:00・13:00~17:00 (受付16:00まで)			人権平和課 相談専用電話 ☎042-573-4342
	女性の悩みごと相談(オンライン)					
犯罪被害者等支援相談★						
福祉	母子父子・女性福祉相談			生活福祉課(内533)		
	ふくし法律相談	25日(木)	13:30~16:30	権利擁護センターこくぶんじ ☎042-580-0570		
	成年後見専門相談	11日(木)	13:30~16:30			
	福祉サービス総合相談★		9:00~17:00			
仕事	高齢者就業相談 ☑おおむね60歳以上	月～金曜日	9:00~16:30	福祉センター	シルバー人材センター ☎042-325-4011	
	創業個別相談	25日(木)	13:00~17:00	市役所第3庁舎 2階会議室	経済課(内396)	
	事業承継個別相談	9日(火)	13:30~16:00			

市民アンケートにご協力をお願いします

☑住民基本台帳から無作為に抽出した18歳以上の方3,000人

📅4月1日(月)～30日(火)

☑市総合ビジョンに掲げる各施策を進めるため、今後の市政運営の参考とします。調査票が届いたときは、ご協力をお願いします

☑調査票での郵送回答、またはインターネット回答



☎1020195

☑政策経営課(内460)

サークル活動をPRしませんか

☑市内で活動しているグループやサークル

☑市内で活動しているグループやサークルを冊子(年度更新)や市HP(随時更新)で紹介。個人情報公開しません

☑登録用紙を直接社会教育課(ひかりプラザ)・各公民館※登録用紙配布は受付場所または市HP

☑4月26日(金)以降の受付分は市HPのみ掲載

☎1002534

☑社会教育課 ☎042-574-4044

人材バンクに登録しませんか

☑資格・特技・経験等を活かします。市内で活動しているグループ・サークルで指導者を探している方々に紹介

☑登録用紙を直接社会教育課(ひかりプラザ)※登録用紙配布は市HP

☑市HPに随時掲載中

☎1002524

☑社会教育課 ☎042-574-4044

民生委員・児童委員の退任・委嘱

☑○3月31日(日)で退任

大澤早智子さん(区域本多四丁目)

○4月1日(月)から委嘱

渡来由美子さん(区域本多二丁目)

黒木宏子さん(区域本多四丁目)

永山律子さん(区域本多五丁目)

☑地域共生推進課(内346)

あなたのまにに移動販売車が来ます

4月

☑安心して暮らし続けられる買い物環境を維持するため、市商工会が出張販売を実施

☑荒天時中止。売り切れ次第終了

☑主催市商工会・市

☑市商工会 ☎042-323-1011/経済課(内351)



日(4月)	時間	場所	出店舗名
11日(木)	11:00～12:00	内藤地域センター前	パンの家ラ・ママン
18日(木)	11:00～12:30		ブルーランジェールボン
19日(金)	11:00～13:30	光公民館前	しむら青果
25日(木)	11:00～12:30		パンの家ラ・ママン

姉妹都市・友好都市の宿泊費助成

☑市内に住民登録している方、市勤労者福祉サービスセンターの会員で在勤の方とその家族(小学生以上)

☑市民の皆さんの保養と余暇の充実のため、また、姉妹都市・友好都市との交流を深めることを目的に、姉妹都市の新潟県佐渡市と友好都市の長野県飯山市で市指定保養施設を利用する方に宿泊費を助成

☑定160人(先着)

☑助成金額3,000円(1人あたり年1回)

☑指定保養施設に宿泊予約後、利用日のおおむね2週間前までに、直接人権平和課(ひかりプラザ)

☑10人程度以上の団体で申請する場合は、事前にご連絡ください。助成対象となる指定保養施設の一覧や手続きなどは市HPまたは電話で人権平和課

☎1000055(佐渡市)・1028055(飯山市)

☑人権平和課 ☎042-573-4378



佐渡市



飯山市

小口事業資金融資をご利用ください

☑市内の事業者

☑市内の小規模事業者の事業活動や創業者の創業資金をサポートするため、低利で事業資金の融資をあっせんし、利子補給・保証料を補助

☑直接経済課(市役所第3庁舎)

☎1002836

☑経済課(内396)



住宅改修資金融資あっせんと利子補給

☑次のすべてを満たす方の増築・改築・修繕工事、太陽熱利用温水器設置工事※新築・全面改築・店舗改修は対象外

☑3年以上市内に在住し、引き続き居住の見込みがある○土地・住宅の所有者または所有者の承諾が得られている○市税を完納している○現在の融資を受けていない、また保証人になっていない○連帯保証人または信用保証機関の保証を得られる

☑融資額などは市HP

☑直接経済課(市役所第3庁舎)

☑他あっせん承認書交付まで1か月程度必要/工事着工は承認書交付後に行ってください/工事完了・金融機関との契約後に融資

☑住宅改修等業者あっせんを行う団体の紹介東京土建一般労働組合小金井国分寺支部・国分寺住宅総合センター・(公社)東京中小建築業協会多摩中央支部

☎1002264

☑経済課(内396)

食品の無料配達

☑生活にお困りの方※原則、生活保護世帯の方を除く

☑4月20日・5月18日・6月22日・7月20日・8月17日・9月21日・10月19日・11月16日・12月21日、令和7年1月18日・2月15日・3月15日(土) 9:30～12:00

☑場ボランティア活動センターこくぶんじ

☑食品の受け取りと併せて生活の困りごと相談できます

☑定各回50世帯(1世帯1セット)(先着)

☑各実施日の5日前から専用申込フォームまたは電話で自立生活サポートセンターこくぶんじ ☎042-324-8401

☑共催市社会福祉協議会

☑相談は生活福祉課(内586)・それ以外は地域共生推進課(内565)



都労働相談情報センターによる遠隔労働相談

☑原則市内事業者、市内在住・在勤の方

☑毎週金曜日9:30～10:30・10:45～11:45

☑労働問題全般(労使どちらでも可)※市役所からオンライン接続

☑定各回1組(先着)

☑各相談日の前日12:00までに電話で経済課(内396)



家内労働の委託状況届は4月30日までに

☑家内労働者へ仕事(内職等)を委託している委託者の方

☑毎年4月1日現在の家内労働者数等に関して、委託状況届を労働基準監督署に提出することが義務付けられています。4月30日(火)までに提出してください

☑他詳しくは、東京労働局労働基準部賃金課家内労働係 ☎03-3512-1614 または最寄りの労働基準監督署へ

☎1032038

☑経済課(内396)



勤労者福祉サービスセンターの会員募集

☑従業員数が300人以下の

○市内事業所に勤務する従業員と事業主(原則事業所単位の団体加入)

○市外事業所に勤務する従業員で市内に居住している方

☑会員になるとレジャー・チケットの助成や各種給付金、健康診断・人間ドックの利用補助、教養セミナーなどの福利厚生を受けられます

☎1002830

☑同センター ☎042-505-9430/経済課(内351)



イベント

Pencil Rocket

新生活習慣提案セミナー(栄養)

☑市内在住・在勤・在学・在活の方

☑4月27日(土)10:00～11:30

☑場いずみプラザ

☑メタボリックシンドローム予防にすぐに活用できる我慢しない上手な食べ方(食事・間食・飲酒など)

☑管理栄養士

☑定15人(先着)

☑4月2日(火)9:00から電話で健康推進課 ☎042-321-1801

☎1013424

バスハイク参加者募集

☑市内在住で心身に障害のある方、難病の方(同行が必要な場合はご家族や支援者1人を含む)

☑5月25日(土)7:50(集合)～17:00(解散)※雨天決行

☑場市役所駐車場集合

☑伊豆フルーツパークコースで日帰りバスハイキング

☑¥1,800円

☑国分寺障害者団体連絡協議会(国障連)に所属している方は団体へ、その他の方は4月3日(水)～15日(月)に電話または☎042-324-6831で障害福祉課(内344)

公開・参画

Pencil Rocket

●青少年問題協議会

日4月25日(木) 14:00~16:00

場市役所プレハブ会議室第1

内令和6年度の進め方とスケジュール、令和5・6年度の成果物に関する協議

☎1015352

問子ども若者計画課(内390)

就労支援プラン見直し検討委員会委員の募集

内4月15日時点で18歳以上の市内在住・在勤・在学・在活の方※市の他の附属機関の公募委員を除く

内年5回程度開催する会議(月~金曜日の昼間)に出席

定2人

申4月30日(火)までに、作文「市が行う就労支援で大切だと思うこと」を800字内程度にまとめ、住所・氏名・性別・年齢・電話番号、在勤・在学・在活の方は所属名称を keizai@city.kokubunji.tokyo.jp、郵送または直接〒185-8501経済課(市役所第3庁舎)

報酬なし

任期令和7年3月31日まで

他作文審査あり。作文

は情報公開の対象

☎1032088

問経済課(内351)



エックス山を守ろう

内市とエックス山等市民協議会との協働事業。林の若返り・維持管理作業

問緑と公園課(内352)

●話し合い

日4月12日(金) 13:30~15:30

場市民室内プール会議室

●作業

日4月19日・26日(金) 9:30~11:30

場市民室内プール西側むかしの井戸

学ぶ楽しむ参加する

Pencil Rocket

能登半島地震被災者の運転免許更新

内令和6年能登半島地震により被災された方

内○運転免許証の有効期間が令和6年6月30日(日)まで延長
○再交付手数料が免除

問警視庁運転免許本部

☎03-6717-3137

ばんじ花まつりの開催

日4月7日(日) 10:00~15:00

場本多祥應寺(本多4-2-2)

内お釈迦様の誕生日を祝うお祭りで、商品券が当たる抽選会・模擬店・キッチンカー・バンド演奏や

マジックショー・和太鼓演奏や体験などイベント盛りだくさん

問本多すずらん商店会会長・鈴木
☎042-321-0528

第7回鶏眞子ども食堂

内未就学児、小学生、中学生(保護者同伴可)

日4月8日(月) 16:00~20:00

場炭火酒場 鶏眞(本町4-1-10)

内ワントンを自分たちで作って食べる子ども食堂。ワントンの皮や粉のミニ講座もあります

講巻島さん

定50人(先着)

申二次元コードから

問鶏眞ボランティアの

会 ☎042-349-6185



相続と遺言の無料相談会

日4月11日(木) 13:30~16:30

場リオンホール(当日直接会場へ)

内遺産相続・公正証書遺言など

問都行政書士会国分寺支部 ☎042-324-5811

シルバー人材センター入会説明会

内市内在住で就業希望の60歳以上

日①4月12日(金)②23日(火)

※いずれも13:30~

場①福祉センター

②本町・南町地域センター

内活動内容・就業状況などの説明。

入会の相談・手続き

定20人(先着)

¥年会費2,000円(入会希望者のみ)

持住所・氏名・年齢確認できるもの

申4月2日(火)から電話でシルバー人材センター ☎042-325-4011

春だから健康づくり

内歩行能力を高めたい方

日4月13日・27日(土) 14:30~16:00

場市民ひかりスポーツセンター(当日直接会場へ)

内ウォーク基本とノルディックウォーク

定10人

¥500円/回(用具・保険料を含む)

持室内履き・飲み物

問市レクリエーション協会・岡本
☎090-6333-2162

剣道体験会

内小・中学生

日4月14日(日) 10:00~10:30

場市民スポーツセンター

内礼法から竹刀の持ち方、振り方を教わり、防具を付けた相手に竹刀で打ってみる体験

定50人(先着)

持飲み物

申4月2日(火)~13日(土)に kokbn_g_no1@yahoo.co.jp で国分寺剣友会

問国分寺剣友会・嶋崎

☎090-2224-1755

新緑の青梅丘陵散策

日4月27日(土) 8:30~14:00(集合8:10)

内爽やかな新緑の青梅丘陵を楽しみましょう。約8kmのウォーキングコースJR国分寺駅ホーム先頭(集合)→青梅駅→金毘羅神社→青梅丘陵→裏宿町分岐→旧稲葉家→青梅駅(解散)

定20人(先着)

¥300円(交通費は自己負担)

持携行食・飲み物等

申4月2日(火)~19日(金)に氏名・年齢・電話番号を club-59bunji@softbank.ne.jp または電話でこくぶんじ地域クラブ事務局
☎090-9824-0401



他雨天中止。当日7:00にブログでお知らせ

子育て支援員研修(第1期)

内子育て支援員の養成研修(地域保育コース)

申詳しくは <https://www.fukushizaidan.jp/111kosodateshi> または電話で(公財)都福祉保健財団 ☎03-3344-8533

都介護職員初任者研修

5月開講受講生募集

日5月6日(振休)~6月26日(水)のうち20日間(月・水・金曜日) 9:00~18:00。修了式6月28日(金)

場NPO法人ケア・センターやわらぎ研修センター(立川市錦町2-6-23小川ビル2階)

¥7,124円(テキスト代のみ)

申4月26日(金) 12:00までに申込書を最寄りの事業所へ。申込書は <https://yawaragi.or.jp/> または電話で同法人研修センター ☎042-523-3552

#7119と応急手当のことを学ぼう

日原則毎月第1土曜日 9:00~12:00

内東京消防庁では病院に行くか、救急車を呼ぶか迷った際の相談窓口#7119を開設しています。また消防署では、心肺蘇生等の応急手当(AEDの使用法を含む)の講習を受講できます。尊い命を救うためぜひ参加してみませんか

定15人/日

¥1,500円※当日集金

持動きやすい服装

申電話で国分寺消防署
☎042-323-0119

市民掲示板

ブルーウォーキング2024

日4月7日(日) 8:30~12:00

場都立武蔵国分寺公園(当日直接会場へ)

内「誰もが安心して自由に移動できる街づくり」を合言葉に、ノルディックウォーキングしてみませんか

問(社福)宝もの ☎080-4325-4666

原文で聖書を読もう会

日4月8日・22日(月) 19:00~20:30

場cocobunjiプラザ

内創世記逐語訳と詩編のヘブライ語の歌で楽しく学ぶ。新発見の喜び。初心者歓迎

定20人(先着)

¥500円

申電話で那須 ☎080-3429-7501

アンビー祭

日4月13日(土) 10:00~16:00

場武蔵国分寺跡(当日直接会場へ)

内ステージ・飲食・ワークショップ・遊びなど盛りだくさん

問社会福祉法人AnnBee

☎042-316-8523

鶴亀仕舞と謡曲の体験会

日4月15日(月) 仕舞は14:00~14:45、謡曲は15:00~15:45

場本町・南町地域センター

講墨敬子さん(観世流・能楽師)

定10人(先着)

持仕舞は白足袋が必要

申4月2日(火)から電話で観世流・謡曲の会・田中 ☎042-315-3064

国分寺市民舞連盟 春季大会

日4月28日(日) 11:00~

場本多公民館

内会員の日頃の練習の成果を発表します

問佐藤 ☎090-8777-2040

小学校入学・進級おめでとう ボーイスカウトとあそぼう 防災ゲーム大会

日4月21日(日) 10:00~11:30 ※雨天中止。中止の場合は当日 <http://bskoku2.stars.ne.jp/> でお知らせ

場窪東公園(当日直接会場へ)

内防災ゲーム大会

問ボーイスカウト国分寺第2団・大井 ☎070-2645-4996

ちびっこ・小学生野球体験会

☎年中～小学4年生
 📅4月28日(日)15:00～17:00
 📍五小校庭
 ☑打って投げて野球を楽しみませんか。軟球・ゴムボール使用。参加者にはプレゼントあり
 📧国分寺ファイブスターズ five stars.kids@gmail.comで
 ☎長津 ☎090-5565-9403

会員募集

英会話レモネード

📅毎週木曜日9:00～10:30
 📍福祉センター
 ☑ネイティブ(アメリカ出身)の講師を囲んで楽しもう。見学随時
 💰会費月6,000円
 ☎飯島 ☎042-572-9288

パーシー英会話

📅毎週木曜日19:00～20:30
 📍ひかりプラザ
 ☑小学校教師で明るい女性のアメリカ人講師から楽しく日常英会話を学びましょう
 💰入会金1,000円 会費月5,000円
 ☎嶋原 ☎042-574-3012(18:00～21:00)

国分寺市ゲートボール連盟

📅月～金曜日9:00～12:00
 📍新町コート・戸倉コート
 ☑8歳の女の子と93歳のおじいちゃんと同じチームで楽しめます

💰会費年3,000円
 ☎原 ☎090-2544-8988

楽楽クラブ(水泳)

☎中高年の方
 📅毎週水曜日9:30～11:30
 📍市民室内プール
 ☑気楽に楽しく泳ぎましょう。初心者歓迎。無料体験あり
 💰入会金1,000円 会費月2,500円
 ☎長田 ☎090-5588-1781

国分寺ターゲット・バードゴルフ協会

📅毎週火・金曜日9:00～11:00
 📍けやき運動場
 ☑ゴルフの楽しさを手軽に味わえる、新感覚のスポーツです。一緒に楽しみましょう
 💰入会金1,000円 会費年6,000円
 ☎中根 ☎090-5329-0358

三人制ゲートボールクラブ(リレーション3)

📅毎週水・土曜日14:00～16:00頃
 📍西元町・新町コートほか
 ☑三人一組の対戦ゲームで考える競技。多摩地区から全国の大会まであります
 💰会費年2,000円
 ☎山岸 ☎042-324-6972

国分寺ライラック(硬式テニス)

☑試合ができる女性
 📅毎週金曜日(祝日を除く)9:00～13:00
 📍戸倉第二テニスコート

☑コーチレッスン、練習試合多数あり

💰入会金2,000円 会費年26,000円
 ☎加賀屋 ☎042-534-1714

健康体操クラブ・もとまち

☑運動不足な75歳までの方
 📅毎週月曜日13:15～14:45
 📍もとまち地域センター
 ☑簡単なエアロビクスや筋トレで健康づくり
 💰入会金500円 会費月1,700円
 ☎天野 ☎042-321-0907

「河」俳句会

📅毎月第一土曜日13:00～16:00
 📍JR国分寺駅付近
 ☑初心者歓迎。毎回資料配布
 💰会費月1,000円
 ☎末益 ☎042-301-0819

スバルミニテニスクラブ

📅毎週月曜日19:00～21:00
 📍三中体育館
 ☑ビニール製ボールを使用。どなたでも気軽に楽しめます。体験歓迎
 💰会費月2,000円
 ☎石川 ☎080-5184-2003

自立生活体操クラブ・月曜いずみ

📅毎週月曜日9:15～10:40
 📍いきいきセンター
 ☑有酸素運動やいすの筋トレで健康寿命を延ばします。男性の方大歓迎
 💰入会金500円 会費月1,500円
 ☎丸山 ☎042-324-3787

生涯テニス

📅毎週水曜日13:00～15:00(17:00までの参加も可)
 📍戸倉第二テニスコート
 ☑60～83歳までのメンバーが活動しています。毎回参加できる方歓迎。テニスマシンで練習できます
 💰会費月1,500円
 ☎本間 ☎080-9983-2239

若返り健康クラブ

📅毎週火曜日13:30～15:00
 📍本多武道館
 ☑有酸素運動・筋トレで健康寿命を延ばします。体験歓迎
 📍岡本公子さん
 💰会費月1,000円
 ☎奥平 ☎042-326-0822

健康クラブ

📅毎週月曜日9:45～11:15
 📍市民スポーツセンター・市民ひかりスポーツセンター
 ☑みんなで楽しく健康体操。若々しく元気な身体をつくりましょう。現会員数60人
 💰会費4,000円/3か月
 ☎石津 ☎042-322-4791

自立生活体操クラブ・木曜もとまち

📅毎週木曜日9:45～11:15
 📍もとまち地域センター
 ☑有酸素運動やいすを使った筋トレで楽しく健康づくり。男性歓迎
 💰入会金500円 会費月1,500円
 ☎渡澤 ☎042-321-6914

第2回 現庁舎用地複合公共施設ワークショップ

☎市内在住・在勤・在学・在活の方
 📅4月19日(金)13:30～16:30・18:00～21:00、20日(土)9:30～12:30・13:30～16:30
 📍市役所第1・2委員会室※各回オンライン中継あり
 ☑第1回ワークショップでいただいたご意見や施設の使い方を見据えた複合公共施設の各機能の配置の絞り込みや施設の内外装のイメージに関して意見を伺います
 ☎各回30人(いずれも先着)※各回同じ内容
 📧4月2日(火)～12日(金)に、件名に「ワークショップ申し込み」、本文に氏名(ふりがな)・連絡先・年代・希望日時(オンライン中継を希望の場合はその旨)・団体等に所属している方は団体名を☑ko_mg@city.kokubunji.tokyo.jpまたは電話(土日を除く9:00～17:00)で公共施設マネジメント課(内498)
 ☎手話通訳あり(申込時に連絡)
 ☎1032050



国分寺まつり
2日間
開催決定

11月
3日(祝)
4日(振休)



市制施行60周年記念に伴い、今年の国分寺まつりは2日間開催することが決まりました。出店やイベント等の参加の詳細は7月1日号・15日号市報に掲載予定です。皆様のご参加をお待ちしています
 ☎国分寺まつり実行委員会事務局(文化振興課内) ☎042-313-8182

オーケストラ探険 コンサート



初めて楽器と出会う子どもたち向けのファミリーコンサート

☑️①ミニコンサートは0~3歳のお子さんがあるファミリー・②本コンサートは4歳以上のお子さんがあるファミリー向け(大人のみのお入り可)

📅6月16日(日)①9:45~10:15②11:10~11:55

📍いずみホール①Bホール②Aホール

🎵①はじめてのオーケストラ ミニコンサート

②オーケストラ探険コンサート

出演サロンオーケストラジャパン

定員①40人②370人※いずれも先着

💰①全席自由500円

②全席指定大人1,500円・子ども1,000円

📄**先行販売**4月10日(水)~11日(木)にいずみホールオンラインチケットサービス

一般販売4月20日(土)10:00から電話または、いずみホールオンラインチケットサービス。窓口販売は翌日10:00から

その他プレイガイドチケットピア(Pコードは266-810)🌐<https://t.pia.jp/>

☎1028785

📍いずみホール ☎042-323-1491



オーケストラ楽器探険 ワークショップ



コンサートの前にオーケストラの楽器を弾いてみませんか

☑️左記コンサート②のチケットを購入した4歳~小学生

📅6月16日(日)10:40~11:05

📍いずみホール各部屋

🎵弦楽器(バイオリン合奏体験)・管楽器(フルート、クラリネットの子ども用楽器体験)、指揮者体験。指揮者体験者は本コンサートで成果を披露する場合あり

🗣️講師 サロンオーケストラジャパン

定員40人(先着)

📄**申込**4月20日(土)10:00からチケット購入の後、専用フォーム

☎1028785

📍いずみホール ☎042-323-1491



車両通行禁止時間帯 スクールゾーンでは 一般車両は通行禁止



児童の安全を守りましょう

☑️児童が安全に通学できるように設定しているスクールゾーン内の道路では、車両通行禁止時間帯(主に7:30~8:30)は一般車両の通行はできません。ドライバーの皆さんは、道路標識に従い、児童の安全を守るためスクールゾーンとその時間帯をご確認ください。なお、原則通行はできませんが、スクールゾーン内にお住まいの方など、警察署発行の通行許可証があれば一部通行が認められます(📍小金井警察署 ☎042-381-0110)

☎1008650(市内スクールゾーン参考図)

📍**問**学務課 ☎042-574-4042

交通対策課(内363)

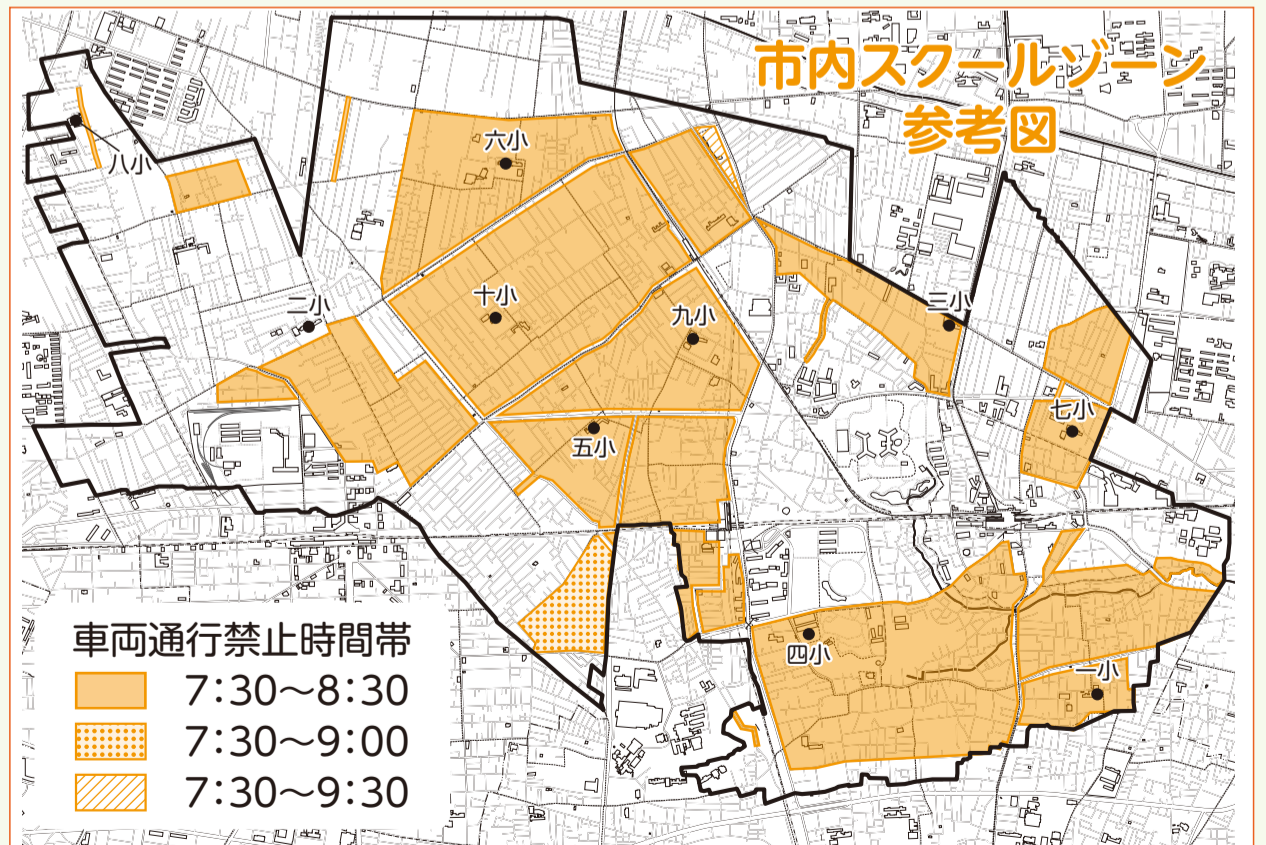

児童館であそぼう

- 対 0～17歳 (幼児は保護者同伴)
- 日 月～土曜日10:00～19:00 (第4月曜日は13:00～19:00)
※日曜日、祝日、第4月曜日午前は休館
- 内 工作・お話し会など。乳幼児が利用できるイベントも開催
- ☎1025666
- 問 本多児童館 ☎042-322-1140 ・ いずみ児童館 ☎042-322-8849
もとまち児童館 ☎042-359-1488 ・ ひかり児童館 ☎042-576-2581
しんまち児童館 ☎042-324-7489 ・ にしまち児童館 ☎042-575-8188



おもちゃ病院

- 日 4月2日・16日 (火)
- 場 各児童館で受け付け。ひかり児童館で修理

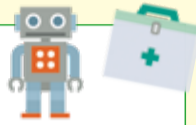

親子ひろば

- 対 プレママ・プレパパ、主に0～3歳の子どもと保護者
- 内 気軽に立ち寄れて、安心して遊び・交流ができる場
- 他 4月1日から東部地区拠点親子ひろばの開所日時が変わります
- ☎子育て相談室 ☎042-572-8138



子ども専用相談電話(こそでん)

こま 困ったことがあったら だんわ 電話してね

- 対 17歳以下の子ども
- 日 8:30～17:00 ※日・月曜日、祝日はお休み
- ☎0800-800-9033 (通話料無料)
- ※つながらない時は ☎042-572-3725 (通話料有料)

緑のボランティアに参加しませんか

市内の、緑地・水辺の保全活動、自然観察・学習など緑に関するボランティア活動を行う団体をご紹介します。希望する方を受け入れていますので、この機会に参加してみませんか。

- 日 希望する団体を下表から選び、電話または直接緑と公園課(内353)(市役所第2庁舎)
- 他 受け入れ団体の新規登録も受け付け

団体名	主な活動場所	主な活動日
ハケの自然を守る会	国分寺産線周辺の公園や緑地など	月1回程度 9:30～12:00
国分寺みどりの会	恋ヶ窪樹林地	第2・4土曜日 9:30～11:30
NPO法人 国分寺市にふるさとをつくる会	西恋ヶ窪緑地(エックス山)	第3日曜日 9:30～12:00
蛭よもう一度の会	東元町・西元町	第4月曜日 10:00～12:00
もとまち(里山)クラブ		
東恋ヶ窪緑の会	東恋ヶ窪四丁目の水路	必要に応じて
ミズモリ団	市内全域	第1土曜日 13:30～17:00
美しい用水の会	市内用水路	第3水曜日、第2・4土曜日 10:00～12:00
国分寺姿見の池 緑の会	姿見の池緑地保全地域周辺	第1日曜日 10:00～12:00
エックス山等市民協議会	西恋ヶ窪緑地(エックス山)	第2・3・4金曜日 9:30～11:30
野川源流みどりの会	泉町一丁目野川沿い緑地	第3金曜日 9:30～11:00

介護予防マシン筋力トレーニング教室型



- 対 市内在住の65歳以上(5月1日時点)で会場に通える方
※医師から運動制限の指示や要介護認定、予防給付の「介護予防・生活支援サービス事業 通所型サービス」を受けている方は除く
- 日 5月～7月の①木曜日②金曜日 いずれも10:00～11:30・13:30～15:00
※時間指定不可。後日、事業所より時間を連絡。教室型の受講は1回限り
- 場 ①さわやかプラザもとまち
②スポーツクラブネサンス国立24(国立市東1-7-1)
- 内 マシンでの筋力トレーニング・「10の筋力トレーニング」・口腔体操、介護予防の講話・グループワーク
- 定 16人程度(多数の場合抽選)
- 料 300円/回 ※住民税非課税世帯・生活保護受給者は軽減
- 日 4月3日(水)～15日(月)に、直接高齢福祉課(いずみプラザ・市役所第2庁舎)・地域包括支援センター/申請書は各申し込み先・市HP
- 他 利用開始1年以内に健康診査を要受診/マシン操作を卒業した方は「マシン筋力トレーニング 開放型(*)」を利用可能
(*)決まった時間内に、教室型で利用した施設でマシン利用(指導員は付きません)
- 問 高齢福祉課 ☎042-321-1301



登録しよう

生活安全・安心メール



市内で発生した事件・犯罪・災害などの生活安全情報を、メール配信で迅速にお伝えします。

- 他 毎月第3水曜日に防犯情報を定期配信します。登録できているか、定期配信の受信状況をご確認ください
- 問 防災安全課(内357)

▼こちらから空メール送信▼



PC・スマートフォン



フィーチャーフォン

または t-kokubunji@sg-p.jp へ空メール送信

自動返信メール内のサイトにアクセス

利用規約の確認・登録情報入力

登録ボタンを押して登録完了



令和6年度 健康推進課から

健康推進課

〒185-0024 泉町2-3-8 いずみプラザ ☎042-321-1801 FAX042-320-1181
〒185-8501 戸倉1-6-1 市役所第2庁舎(内385)



健(検)診事業一覧

病気の早期発見や予防、子どもの健やかな成長のために、健(検)診や予防接種などの健康管理は重要です。
健(検)診・健康講座などの募集記事は今後発行の市報に掲載予定です。

健(検)診事業一覧 (☎1012512)

健(検)診名(☆以外は令和7年3月31日時点の年齢)		募集予定時期(★はオンライン申請可)	
健康診査 ※妊娠中の方は 妊婦健診	若年層健康診査 対25~29歳	3・5・8・10・12月★	
	30歳代健康診査 対30~39歳		
	特定健康診査 対40歳以上で市の国民健康保険加入者 後期高齢者医療健康診査 対後期高齢者医療制度対象者	同一年度内に いずれか1回のみ	40~65歳は4~12月★ 66歳以上は誕生日ごとに受診票を郵送
ドック※有料	人間ドック 対30歳以上☆ ¥20,000円※同一年度内に胃がん検診の受診不可	令和7年1月まで随時★	
	脳ドック 対30歳以上☆ ¥15,000円		
がん検診	子宮がん検診(子宮頸部細胞診など) 対20歳以上の女性☆ 乳がん検診(マンモグラフィ) 対40歳以上の女性	令和5年4月1日以降 に受診していない方	12月13日(金)(必着)まで随時★ ※乳がん(市役所・いずみプラザ)は 3・5・8・10・12月
	胃がん検診(バリウム) 対40歳以上		3・8月★
	大腸がん検診(便潜血) 対40歳以上・肺がん検診 対40歳以上		3・5・8・10・12月★ ※肺がん検診は12月を除く
その他の検診	肝炎ウイルス検診 対40歳以上・結核検診 対18歳以上☆		
歯科健診	成人歯科健診 対19~74歳・いきいき口腔健診 対75歳以上	同一年度内に いずれか1回のみ	6~12月に直接実施医療機関へ予約
	在宅訪問歯科健診 対19歳以上		6~12月に随時
	口腔機能向上歯科健診 対40~74歳		偶数月の月初
	口腔がん検診 対口腔粘膜に症状がある方		5月

●保健・歯科・栄養健康相談は実施(随時)
●対象者には別途要件がある場合あり。募集月の市報・市HPでご確認ください

予防接種事業 令和6年度の主な変更点

令和6年度より、市外の医療機関など市が指定する医療機関以外で接種を受ける場合の費用助成金制度は、オンライン申請が可能になりました。詳しくは市HPから希望する予防接種制度を選択しご確認ください、健康推進課へ

大人の予防接種 子どもの予防接種



種類	内容(対象年齢はいずれも接種時年齢)		
大人	高年齢者の肺炎球菌 ※対象者と自己負担金の一部が変更	定期接種 自己負担金 ¥1,500円 回数1回 任意接種(初回接種) 自己負担金 ¥1,500円 回数1回 任意接種(2回目以降の接種) 自己負担金 ¥4,000円 回数1回	対65歳※23価ワクチンを接種した方は対象外 接種券の郵送時期令和6年3月末時点で65歳の方には令和6年3月末頃・令和6年4月以降に65歳となる方には65歳誕生月の末頃 対60~64歳で、一定の障害のある方 対66歳以上で、23価ワクチンを一度も接種したことがない方 接種前に健康推進課へ(オンライン申請も可) 対65歳以上で、23価ワクチンを接種したことがあり、前回接種日から5年以上経過した方 接種前に健康推進課へ(オンライン申請も可)
	帯状疱疹(任意接種) 助成額 不活化ワクチン ¥10,000円×2回 生ワクチン ¥5,000円		対50歳以上で、助成を未利用の方 他詳しくは市報4月15日号をご確認ください 市への事前申込(接種券の入手)は不要。直接医療機関へ問い合わせ
	生まれてくる赤ちゃんのための 大人の風しん対策事業(任意接種) ¥無料		市への事前申込(接種券等の入手)は不要。直接医療機関へ問い合わせ
	子ども	五種混合・小児の肺炎球菌(15価)(定期接種) ¥無料	4月1日(月)より定期接種
新型コロナウイルス(特例臨時接種)		特例臨時接種は令和6年3月31日で終了。令和6年度以降は、秋冬に高齢者等を対象とした定期接種を実施予定。詳しくは、開始する頃に市報等でお知らせ	

がん患者への アピアランスケア支援助成事業

がん患者(市民の方)が使用する、医療用補整具の購入またはレンタルに係る費用の一部を助成する事業を、令和6年7月より開始する予定です。詳しくは、市報・市HPでお知らせします。

妊婦さん・赤ちゃんの相談は子育て相談室へ

乳幼児健診など母子保健に関する事業は、健康推進課から子育て相談室に移行しました。詳しくは☎1032074・子育てガイド「ホッとおれんじ こくぶんじ」・暮らしのガイドなどをご覧ください。

■子育て相談室母子保健係(場所・電話番号は変更なし)
〒185-0024 泉町2-3-8 いずみプラザ ☎042-321-1801 FAX042-320-1181
〒185-8501 戸倉1-6-1 市役所第2庁舎(内385)



職員採用試験



国分寺市役所で働こう

令和7年度正規職員

職種 一般事務
受験資格 昭和59年4月2日から平成15年4月1日までに生まれた方
試験日 一次=5月下旬
 二次=6月
 三次=7月
試験科目 I種(大学卒業程度の出題内容)
採用人数 若干名
応募方法 電子申請後に郵送で書類提出
 電子申請=4月1日(月)~25日(木)
 郵送=4月26日(金)までに履歴書兼自己紹介書(市指定様式)を簡易書留(必着)で〒185-8501職員課
試験案内配布 4月1日(月)から職員課(市役所第5庁舎)・市役所第1庁舎1階・市HP
 ☎ 1032046
 ※自己紹介書の内容で書類選考を行い、選考通過者のみ一次試験を受験/障害のある方は応募前にご連絡ください

令和6年度月額会計年度任用職員

募集職種	週あたりの勤務日数	報酬月額
①総合事務担当	5日	201,600円
②人権・男女共同参画担当		232,400円
③レセプト点検事務担当		267,400円
④高齢者総合相談担当		249,000円
⑤児童館・学童保育担当		267,400円
⑥子ども家庭総合相談担当		290,600円
⑦障害児相談支援専門員		201,600円
⑧一般作業担当		232,400円
⑨埋蔵文化財担当		217,000円
⑩特別支援学級介助員		4日
⑪教育相談員		

試験日・試験科目 ①一次(筆記)=4月24日(水)
 二次(面接)=5月8日(水)
 ②~⑪(筆記・面接)=4月24日(水)

採用人数 若干名
応募方法 4月17日(水)までに必要書類を簡易書留(必着)で〒185-8501職員課

募集要項配布 職員課(市役所第5庁舎)・市役所第1庁舎1階・市HP

☎ ①1032048 ②~⑪1032047

※募集職種と報酬月額は変更する場合あり/資格・勤務内容・勤務時間は募集要項に記載

応募するときは
 試験案内・募集要項を
 必ずチェックしてね!



☎職員課(内557)

フォトコーナー



詳しい内容や最新情報は、市HPをご覧ください

地域包括支援センターのイベント

☎高齢福祉課 ☎042-321-1301

家族介護者交流会

- ☎市内在住の方
- 📅4月20日(土) 13:30~15:30
- 📍特別養護老人ホームうれしのの里
- 📌介護の悩みや生活のことなどを話し合います
- 👤定10人(先着)
- 📅4月2日(火)から地域包括支援センターひよし ☎042-300-1405

スポーツ施設個人開放日

📌オパール会員証の提示で無料

📌予約不要。混雑時は譲り合ってくださいのご利用をお願いします。祝日は開催なし。天候や予約状況によって使用できない場合があるため、最新情報は☎1016245をご確認ください。★は熱中症警戒アラートが発令された場合中止

📌年末年始休館日 12月28日(土)~令和7年1月3日(金)

📌☎スポーツ振興課(内278)



●は無料

市民スポーツセンター ☎042-326-2211
休館日 毎月第3月曜日(祝日の場合は翌日)

スポレク広場●	実施日は施設の掲示・市HPをご覧ください
親子プレイルーム ☎未就学児と保護者	毎週水曜日12:00~16:00
卓球	
バスケットボール	毎週水曜日16:30~21:30
バドミントン	毎週金曜日16:30~21:30
バウンドテニス	毎週土曜日11:30~15:30 ※第1土曜日を除く

けやき運動場

★ターゲットバードゴルフ●	毎週火曜日11:00~13:00 ※7~9月は9:00~11:00
★グラウンド・ゴルフ●	毎週金曜日(8月を除く)9:00~11:00 ※1・2月は13:00~15:00
けやき運動場一般開放●	毎週月曜日15:00~17:00 ※休館日を除く

戸倉野球場

★ターゲットバードゴルフ●	第1・3土曜日、第2・4木曜日11:00~13:00 ※7~9月は9:00~11:00
★グラウンド・ゴルフ●	毎週火曜日(8月を除く)9:00~11:00 ※1・2月は13:00~15:00

市民ひかりスポーツセンター ☎042-595-8865
休館日 毎月第2・4月曜日(祝日・振休の場合は翌日)

スポレク広場●	実施日は施設の掲示・市HPをご覧ください
ミニテニス	第1・3金曜日11:30~15:30
卓球	第1・3土曜日9:00~13:00
バスケットボール	第2・4土曜日9:00~13:00
バドミントン	第2・4土曜日13:00~17:00

春の全国交通安全運動

「世界一の交通安全都市TOKYOを目指して」

4月10日(水)は交通事故死ゼロを目指す日

- 運動の重点
 - 子どもが安全に通行できる道路交通環境の確保と安全な横断方法の実践
 - 歩行者優先意識の徹底と「思いやり・ゆずり合い」運転の励行
 - 自転車・電動キックボード等利用時のヘルメット着用と交通ルールの遵守
 - 二輪車の交通事故防止



自転車乗車用ヘルメット購入費の一部を助成

- ☎1人につき1個かつ1回限り2,000円を上限に助成
- 📅令和7年1月31日(金)まで ☎1030576
- 📌☎交通対策課(内363)



4月の休日急病診療

📞 発熱、咳などの風邪の症状のある方はまず電話で医療機関にご相談ください

☎急病患者 ☎健康保険証・後期高齢者医療証など

📌他往診・電話での場所案内は行えません/小児科以外では小児の診察ができないことがあります/休日の診療科目は通常の診療日と科目が異なる場合があります。医療機関名の横の科目が休日診療の診療科目となります/受付時間は医療機関によって異なります

■診療時間 医科10:00~13:00・14:00~18:00
薬局10:00~18:00
歯科9:00~12:00・13:00~18:00
(19:00から変更になりました)



☎1001917

7日(日)

医科	国分寺駅おなかのカメラクリニック(消内・内視鏡内科・内)	本町2-2-1 cocobunji EAST2階	☎042-323-7722
	曾根医院(眼)	本町4-19-8	☎042-322-0516
歯科	日吉町歯科クリニック	日吉町3-15-22 日吉町クリニックビル3階	☎042-329-1184

14日(日)

医科	田野入内科クリニック(内)	日吉町3-15-22 日吉町クリニックビル2階	☎042-327-3332
	島村整形外科	南町3-1-29	☎042-327-0700
薬局	日吉町薬局	日吉町3-15-21	☎042-320-2955
	アビック薬局国分寺南町店	南町3-1-28 飛べない飛行船地下1階	☎042-322-2039
歯科	こいがくぼ歯科	東戸倉2-10-20 ヒルズガーデン恋ヶ窪 1階D区画	☎042-312-2345

緊急時24時間利用できます

- 医療情報ネット(東京都) ☎03-5272-0303 ※4月1日から使用可
- 都立小児総合医療センター ☎042-300-5111
- 東京消防庁救急相談センター ☎#7119
- 都子ども医療ガイド 子どもの病気や発熱・けが・子育て情報が簡単に分かるWebサイト
- 国分寺消防署 ☎042-323-0119



令和6年度

施政方針

(2月22日表明)

「魅力あふれ
ひとつながる
文化都市国分寺」
を目指して

令和6年第1回定例会で、井澤邦夫市長が表明した「令和6年度施政方針」をお知らせします。

市政運営の基本姿勢

令和6年第一回定例会の開会に当たり、私の市政運営の基本姿勢をお示するとともに、主な取組を申し上げ、議員各位をはじめ市民の皆様のご理解とご協力を賜りたいと存じます。

はじめに、令和6年1月1日に発生した令和6年能登半島地震により亡くなられた方々に謹んでお悔み申し上げますとともに、被災された方々に心よりお見舞い申し上げます。また、発災直後から長期にわたり現地で救援・復旧活動にご尽力されている方々に深く敬意を表します。

被災地の皆様におかれましては、避難生活が長期化する中で不安な日々を送られていることと思います。被災地の一日も早い復興をお祈り申し上げます。

○安全・安心で強靱なまち

令和6年能登半島地震では、木造住宅密集地域での大規模な延焼火災、耐震性の低い建物の倒壊、道路不通による応急復旧・物資輸送等の遅れ、避難所における感染症の広がりなどが報道されています。本市においては、これまでもブロック塀等撤去工事や耐震診断・耐震改修等の補助をはじめ、都市計画道路の整備、市道における無電柱化事業の推進、『国分寺市橋りょう長寿命化修繕計画』に基づく橋りょうの定期点検の実施など、防災・減災に向けたインフラ整備を進めてまいりました。

強靱性の高い新庁舎の完成を機に、災害対策本部の機能拡充を図ることで、市役所の災害対応力を一層向上させるとともに、災害発生時における災害対策本部の効果的な応急復旧対策を遂行するため、『国分寺市地域防災計画』、『国分寺市震災時における事業継続計画』及び『国分寺市震災時の職員行動マニュアル』の見直しを進めてまいります。

さらに、新庁舎と国分寺消防署の隣接地に整備する防災関連用地につきまして、災害時においては消防、警察、自衛隊等の、また、平時においては消防団、防災まちづくり推進地区等の活動拠点として活用し、防災力の向上につなげてまいります。

また、いずみプラザを拠点に、国分寺市医師会

や国分寺市歯科医師会等の関係機関、更には本市の医療圏にある災害医療センター及び近隣の都立多摩総合医療センターとも連携・調整しながら、災害発生時の医療活動や、市民の避難生活を支える保健活動を円滑かつ適切に実施することができるよう、『国分寺市災害医療救護計画』及び『国分寺市災害時保健活動計画』を策定し、本市の災害対策本部、医師会等の関係機関、福祉団体、国分寺消防署等とこれまで以上に強固な協力体制を築いてまいります。

本市では、これまでも防災まちづくり推進地区の取組をはじめ、地域と共に災害に強いまちづくりを進めており、今後は更にこれらハード・ソフトの両面から防災に関連する施策に取り組むことで、本市全体の防災力を向上させながら、市民の生命と財産を守るための強靱なまちづくりを推進してまいります。

市民の皆様におかれましては、改めて防災の意識を高め、それぞれの家庭や地域で災害時の対応を再確認するとともに、今年度も引き続き実施する家庭用防災用品購入費補助事業などを活用しながら、災害時の自助力向上を図っていただきますようお願い申し上げます。

○市制施行60周年と新庁舎への移転を契機とした更なるにぎわいの創出

今年度は、昭和39年11月の市制施行から60周年を迎えます。この節目の年を迎えるに当たり、様々な記念事業を通じて、本市の魅力を再確認し、多様な視点によりまちの新たな魅力を創出しながら、次世代にも誇れるまちとして進化してまいります。

また、「国分寺の現在から未来へ」をテーマとした市制施行60周年記念市勢要覧を発行し、市制施行50周年から大きく変化のあったこの10年間を振り返るとともに、これからの国分寺市の更なる発展を願い、幅広い世代に市の魅力を伝えてまいります。

さらに、古代から近現代までの歴史を詳細に記した現存する市史3巻を踏まえつつ、「国分寺市」が誕生してから昭和、平成の時代を経て令和に至るまでの歩みを振り返り、未来に向けての道標を示すため、市史編さん事業に本格的に着手いたします。



施政方針を発表する井澤市長

今年度は、60年ぶりとなる市庁舎の移転が控えています。防災機能の強化や行政サービスの向上はもちろんのこと、更なるまちの発展に寄与すべく、職員と共に新しい国分寺市の礎を築いてまいります。

○思いやりが行き届くまち

社会状況の変化により、市民が抱える生活上の課題も複雑化・複合化しています。昨年度本格実施した重層的支援体制整備事業(*1)につきましては、地域共生社会の実現に向け、支援関係機関との連携に基づき、相談支援体制の構築に努めてまいりました。今年度は、同事業を新たに『第2次国分寺市地域福祉計画』に位置付け、様々な支援ニーズに対応する包括的な支援体制を更に強化するため、利便性の向上を図るとともに、引き続き市民の多様な活動や参加の機会を創出しながら、持続可能性を高める地域づくりに取り組んでまいります。

また、今年度から、『第4次国分寺市障害者計画・第4次国分寺市障害者計画実施計画(後期)、第7期国分寺市障害福祉計画、第3期国分寺市障害児福

語句解説

(*1) 重層的支援体制整備事業

既存の相談支援等の取組を生かしつつ、複雑化・複合化した支援ニーズに対応する包括的な支援体制を構築するため、属性を問わない相談支援、多様な社会参加に向けた支援、地域づくりに向けた支援を一体的に実施するもの

祉計画』、『国分寺市高齢者保健福祉計画・第9期国分寺市介護保険事業計画』がスタートします。全ての人が社会の一員として互いを尊重し、支え合いながら、自分らしくいきいきと暮らせるまちを目指して、移動支援や就労支援の更なる充実を図り、障害者の自立と社会参加を促進するとともに、喫緊の課題となっている高齢者を支える人材の育成・確保のため、ボランティア等の多様な担い手の育成や介護人材の確保に向けた取組を一層強化してまいります。

○平和への想いを共有し、豊かな心を育むまち

戦後80年の節目を来年に控える中、私たちは平和で穏やかな生活を送っていますが、世界に目を向ければ出口の見えない紛争等が起きており、世界平和への道のりは大変険しい状況にあります。このような時こそ、非核平和宣言都市として、ピースメッセンジャー広島派遣や、平和祈念行事などの様々な平和事業に今後も継続して取り組んでまいります。また、本市が加盟する平和首長会議や昨年度に発足した多摩26市で構成する平和首長会議東京都多摩地域平和ネットワークと連携し、平和文化の振興に向けた市民交流と、担い手育成などの啓発を通して、恒久平和の実現に向けた取組を進めてまいります。

そして、平和への想いを広く根付かせるためには、スポーツや文化を通じた交流も重要となります。今年度は、世界的なスポーツの祭典であるオリンピック・パラリンピック競技大会が、フランスのパリで開催されます。本市の応援アスリートの情報を積極的に発信することで、スポーツに対する想いを盛り上げながら、来年度に東京都で開催されるデフリンピック(*2)に向けた機運醸成へとつなげてまいります。

また、約1,300年前の奈良時代、聖武天皇が国の混乱を鎮め国民に幸福をもたらすために、国分寺建立の詔を發布し造営された武蔵国分寺をはじめとする多くの歴史文化等を大切に保存し、後世に引き継ぐため、今後も広く歴史的意義を伝えながら郷土への愛着を醸成してまいります。



ピースメッセンジャー

○活気ある暮らしやすいまち

活気あるまちづくりに向けては、地域の特性を生かしながら、都市機能の更なる充実を図ることが大変重要となります。

庁舎が泉町に移転することに伴い、西国分寺駅東口改札の開設へ向け、関係機関との協議を加速させるとともに、北口駅前エリアの整備実現に向けた取組を着実に進めてまいります。あわせて、現庁舎の跡地利活用により恋ヶ窪駅周辺エリアを一体で整備することで、西国分寺駅周辺と恋ヶ窪駅周辺の両エリアを結ぶ回遊性の高い、にぎわいのあるまちづくりにつなげてまいります。

加えて、史跡の象徴である七重塔のモニュメントを設置した国分寺駅南口駅前については、安全で快適な歩行空間を確保するとともに、交通環境の改善とバリアフリー対策を講じることで、観光・商業振興や暮らしやすさにつながる拠点整備に向けた取組を推進してまいります。

また、本市が誇る都市機能と自然環境の調和を一層深めるため、今年度は戸倉公園の供用開始に加え、黒鐘公園の市有地化とインクルーシブ(*3)な遊具等の設置に向けた設計に着手するとともに、史跡武蔵国分寺跡や新町一丁目緑地の整備を推進してまいります。

これらの取組に加えて、これまで農業者やJAと進めてきた農のある豊かなまちづくりに引き続き取り組むとともに、国分寺市商工会や事業者等と協働しながら、創業支援等を通じて、更なるまちの活性化を図ってまいります。

食料品・エネルギー等の物価高騰は、いまだ市民生活や地域経済に影響を及ぼしており、今後も市内の経済動向等を注視しながら、適時必要な支援策を講じてまいります。

○子育てにやさしいまち

昨今の核家族化や地域コミュニティの希薄化などを背景に、子育て世帯の孤立を未然に防ぐためのケアの必要性が高まっています。これまでは、子ども家庭支援センターといずれも保健センターが連携して子育て世帯への支援を行ってまいりました。今年度は、両センターの機能を統合・再編することで、児童福祉分野と母子保健分野の機能を一体的に担う相談支援体制を構築し、令和7年4月のこども家庭センター開設に向けた準備を着実に進めてまいります。

また、国によるこども家庭庁の設置、こども基本法の制定及びこども大綱の策定が行われた趣旨を踏まえ、子ども、若者、子育て世代等の当事者の視点を尊重し、意見を聴きながら様々な施策に取り組むことで、引き続き切れ目のない支援を進めてまいります。

○未来につながる持続可能なまち

今年度は、『国分寺市ビジョン後期実行計画』の4年目、『国分寺市総合ビジョン』の8年目に当たります。計画の最終年度であることを踏まえ、『国分寺市ビジョン』で定めた未来のまちの姿である「魅力あふれ ひとつながる 文化都市国分寺」の実現に向けて、施策・中心事業を着実に実行するとともに、SDGsのゴールを念頭に置きながら、各施策の推進を通して、持続可能なまちづくりを進めてまいります。

また、本市を取り巻く急速な社会環境の変化を的確に捉えつつ、市民等と共に、次の8年後の国分寺の姿を描きながら、『第2次国分寺市総合ビジョン』の策定を進めてまいります。計画の策定に当たっては、重要な政策基軸の両輪としてDX(*4)とGX(*5)を位置付け、市の政策全体に浸透させ、さらには、職員一人一人の知識や理解を深めることにより、持続可能な行財政運営を一層加速させてまいります。

『国分寺市人口ビジョン(第3版)』では、令和22年まで人口増加が続くものの、生産年齢人口は令和7年をピークに減少していくことが予測されており、このような状況においても、行政サービスの維持・向上を図っていくためには、DXの強力な推進が不可欠です。新庁舎における窓口サービスでは、デジタル技術の活用により、手続に係る負担を可能な限り削減し、市民にとって利便性の高いシステムを構築するとともに、デジタルデバイド(*6)にも十分配慮してまいります。

また、基幹系情報システムの標準化・共通化に加え、急速な進化を遂げている生成AI(*7)等

語句解説

(*2)デフリンピック

英語で耳が聞こえないという意味を表す「デフ」と「オリンピック」を組み合わせた言葉で、4年毎に開催されるデフアスリートを対象とした国際総合スポーツ競技大会

(*3)インクルーシブ

包含性。すべてを含むという意味がある

(*4)DX(デジタルトランスフォーメーション)

ICTの浸透が、人々の生活をあらゆる面でより良い方向に変化させること

(*5)GX(グリーントランスフォーメーション)

2050年のカーボンニュートラルや、2030年の排出削減目標の達成に向けた取組を経済成長の機会と捉え、排出削減と産業競争力の向上の実現に向けた経済社会システム全体の改革を行うこと

(*6)デジタルデバイド

パソコン、インターネットなどの情報通信技術の利用の機会又は活用のための能力における格差

(*7)生成AI

人工知能(AI)が学習したデータを基に新しいデータや情報を生成する技術で、従来人間が行っていた「考える」ことをAIが実行し、新たなアイデアやコンテンツを生み出すことが可能なプログラム

の技術も積極的に取り入れながら、効果的かつ効率的な事務執行と働き方改革を進めてまいります。

G Xの推進につきましては、様々なステークホルダーとの連携を積極的に強化するとともに、地域の課題解決や更なるまちの魅力の創出等、自治体G Xの先進モデルとなるようなイノベーションと業務改革等を実現し、次の時代を見据えた新たな自治体の形の創造に向けた取組を推進してまいります。

令和6年度の主な取組

続きまして、令和6年度の主な取組を述べさせていただきます。

○安全・安心で強靱なまち

防災対策につきましては、自助力・共助力・公助力を一層強化し、全市を挙げて災害に強いまちづくりに取り組んでまいります。

自助力の強化につきましては、令和6年能登半島地震を教訓として、更に多くの世帯に在宅避難への備えをしていただけるよう、家庭用防災用品購入費補助事業を継続して実施するとともに、幅広い世代が参加でき、防災意識を高めることができる防災フェスタを関係団体と連携して開催いたします。また、ブロック塀等撤去工事等の助成や、昨年度に支援対象の拡充を行った耐震診断・耐震改修等補助事業を継続して実施することで、災害対策への必要な支援を行ってまいります。

共助力の強化につきましては、昨年12月に防災まちづくり推進地区第16号地区として市と協定を締結した南町一丁目自治会に対し、地区防災計画の策定等を支援するためのコンサルタントを派遣いたします。また、防災まちづくり推進地区以外の自治会・町内会においても、住民の安否確認、在宅避難者支援を行えるよう、出前講座等を通じた積極的な働き掛けを行ってまいります。

公助力の強化につきましては、新庁舎の災害対策本部室において、災害対応時における現場状況をドローンの活用等によりリアルタイムに把握し、国や東京都との迅速な情報共有を可能とする環境を整え、発災時における本部機能の一層の強化を図ってまいります。また、緊急時の情報伝達手段として、市立小中学校及び東京経済大学に災害時用の特設公衆電話を配備するとともに、防災行政無線の放送内容や、避難所の開設・混雑状況をスマートフォン等で確認できる防災アプリを導入することで、災害に関する情報発信力の一層の向上を図ってまいります。

防犯対策につきましては、地域の防犯力向上のリーダーとなる防犯まちづくり委員の増加を目指し、防犯リーダー養成講習会の内容を見直すとともに、オンライン講座の拡充を図り、多くの方が参加できる環境を整えてまいります。また、依然として多発している特殊詐欺被害を未然に防ぐため、自動通話録音機の貸与を引き続き実施してまいります。

○市制施行60周年を契機とした更なるにぎわいの創出

市制施行60周年記念事業につきましては、記念のロゴマークやキャッチフレーズを公募により決定し、市内各地の街路灯にフラッグとして掲出するとともに、イベント等でPRグッズを配布することで、機運の醸成を図ってまいります。市の主催・共催事業はもとより、市内の市民活動団体等が主体的に実施する事業についてもロゴマーク等を使用していただき、節目の年を市全体で盛り上げてまいります。

また、市の魅力をデザインしたマンホール蓋を新たに設置するとともに、市内のデザインマンホールを紹介するマップやカードの制作を通じて、本市への来訪促進を図ってまいります。

さらに、行政サービスの新たな拠点となる新庁舎において、落成式典と市制施行60周年記念式典を開催するとともに、国分寺まつりと連携し観光大使による記念ライブを実施するなど、様々な機会を通じて市内外に向けて市制施行60周年と市の魅力を発信してまいります。



国分寺まつり開会式

まちの魅力発信につきましては、令和7年4月12日にペンシルロケットの水平発射実験70周年を迎えることに先駆けて、国分寺の地で産声を上げた日本の宇宙開発の歴史を振り返り、今後を展望するペンシルロケット発射70周年事業を今年度から行ってまいります。また、本市を含む5市共同事業実行委員会が、多摩・島しょ広域連携活動事業として実施する「子ども体験塾」において、宇宙・鉄道をテーマにしたイベントを開催し、日本の宇宙開発発祥の地、新幹線の技術開発の地である科学に着目した本市の魅力を発信してまいります。

観光まちづくりににつきましては、一般社団法人となったこくぶんじ観光まちづくり協会の自走化に向けた支援を行うとともに、史跡武蔵国分寺跡春のライトアップ事業が、春の名物イベントとして根付くよう、様々な関係団体と協力しながら取り組んでまいります。また、市の魅力や観光などの多様な地域資源を一元化し、情報発信を強化するため、市とこくぶんじ観光まちづくり協会との協働により、観光・シティプロモーションサイトを構築し、運営してまいります。

スポーツの更なる振興につきましては、市内のスポーツ活動における組織基盤の強化を目的に、これまで長年にわたり国分寺市体育協会が担ってきた役割を、NPO法人国分寺市スポーツ協会が引き継ぐことになり、市においても新たな組織の自走化に向けて必要な支援を行ってまいります。

地域経済の活性化につきましては、まちとつながる創業支援を目的として、こくぶんじカレッジの受講者のうち、創業の意思のある方を対象に、国分寺市商工会との連携により空き家・空き店舗などの情報を活用した支援を実施することで、更なるまちのにぎわいにつなげてまいります。

○新庁舎における行政サービスの更なる向上

新庁舎建設につきましては、令和7年1月の業務開始を見据え、引き続き計画的に移転の準備を進めるとともに、クラウドファンディングを実施することで、市民や事業者の支援をいただきながら、将来にわたって皆様に親しまれる庁舎を目指してまいります。

新たな窓口サービスにつきましては、デジタル技術を最大限に活用し、転出、転入、婚姻、出産といったライフステージに関連する手続きを一つの窓口で行える「ワンストップサービス」、マイナンバーカード等から読み取った氏名や住所等の情報を申請書に連携する「書かない窓口」、一度入力した情報が関連する手続きで共有される「ワンスオンリー」の仕組みを構築し、来庁者が円滑に手続きを行える窓口サービスを提供してまいります。

また、住民票や戸籍に係る手続きにおいて、インターネットにより混雑状況が確認でき、更にはメールにより窓口の順番を知らせる機能等を導入するとともに、特に利用者の多いフロアにおいて、災害時の連絡手段の基盤としても活用できるフリーWi-Fiを整備することで、来庁者ができる限りストレスなく待ち時間を過ごせる環境を整えてまいります。

加えて、電子申請の拡充、AIチャットボット

(※8)による手続案内システムの導入や、外国人、聴覚障害者、高齢者の方向けに音声を実タイムで翻訳し、表示するディスプレイを設置した窓口の開設等を行うことで、誰もが快適に手続が行える環境づくりを進めてまいります。

このほか、遺族に寄り添いながら、手続の負担軽減とプライバシーへの配慮を目的とした「おくやみコーナー」を新設するなど、新庁舎への移転を契機とした市民サービスの更なる充実に向けて、引き続き準備を進めてまいります。



新庁舎外観イメージパース

○すべての人を大切にすまち

複合施設であるいづみプラザにつきましては、新庁舎への移転により生じる空き空間を有効活用し、保健センター機能と子育て支援機能を一層強化するための必要な工事を行い、保健センターと、令和7年4月に開設予定のこども家庭センター、新庁舎が一体となって行政サービスを提供できる環境整備を進めてまいります。

がん患者へのアピアランスケア(※9)支援事業につきましては、がん治療の影響により、外見の変化に悩みを抱える心理的負担や経済的負担を軽減し、治療を受けながらも自分らしい社会生活を送れるよう、ウィッグなどの医療用補整具の購入やレンタルに要する費用の一部を助成する制度を創設するとともに、アピアランスケアやがん対策に関する正しい知識等の普及啓発を進めてまいります。

『第2次国分寺市健康増進計画』がスタートすることを念頭に、健康増進に関する啓発を重点的に進め、市民一人一人のライフステージに応じた健康づくりに取り組み、健康的な生活を送ることができるよう、今年度も様々な施策を通して支援してまいります。

これまで、身体の健康を維持するためには口腔ケアの重要性が指摘されているところであり、成人歯科健診事業につきましては、対象年齢を満20歳以上から年度内に19歳に達する方へ引き下げることで、若年層に対して歯の健康を意識することの大切さについて啓発してまいります。

また、国民健康保険及び後期高齢者医療制度における人間ドック事業につきましては、受診費用の一部助成の対象を市外の医療機関で受診した場合にも拡大してまいります。手続の利便性の向上

と助成対象範囲の拡大により、受診しやすい環境を整備し、市民の健康づくりを推進してまいります。

あわせて、予防接種事業につきましては、令和5年度末で新型コロナワクチンの特例臨時接種が終了となり、今年度以降は、秋から冬の時期に高齢者等を対象とした定期接種事業へ移行する予定です。このほか、各種予防接種につきましても、市民の健康保持のため、国や東京都の動向を注視しながら更なる充実を図ってまいります。

近隣自治体との連携により実施している若年層セクシュアル・マイノリティ(※10)支援事業につきましては、今年度、本市が幹事市として、性の多様性を認め合う社会の実現に向けた若年層当事者の交流を図る居場所づくりと、理解促進のための研修・授業の実施、東京レインボープライド(※11)への出展といった啓発に取り組んでまいります。

人権啓発活動につきましては、東京法務局府中支局をはじめとする関係団体や市内小学校との連携・協力により、小学校4年生から6年生までを対象とした「こどもたちからの人権メッセージ」発表会を開催することで、改めて人権尊重の重要性や必要性の理解を深めるとともに、多くの方が人権について考えていただく機会となるよう取組を推進してまいります。そして、非行や犯罪防止・更生保護に向けた「社会を明るくする運動」を、ひまわりコンサートやひまわり畑の活動を通じて周知し、犯罪のない安心なまちづくりを引き続き推進してまいります。



東京レインボープライド出展

○誰もが安心して暮らせるまち

福祉の総合相談窓口につきましては、より分かりやすく親しみやすい窓口とするため、愛称に加えてキャラクターを制作するとともに、市内の東西に1か所ずつある空き家を活用した居場所において、月1回の出張相談窓口を開設することで、市民の利便性の向上を図ってまいります。

高齢者の保健事業と介護予防につきましては、高齢者の心身の多様な健康課題に対してきめ細か

な支援を行うため、住民主体の集いの場等に保健師、管理栄養士及び歯科衛生士を派遣し、フレイル予防・口腔ケア・栄養指導等を実施してまいります。

介護保険サービスにつきましては、今年度から『国分寺市高齢者保健福祉計画・第9期国分寺市介護保険事業計画』がスタートします。高齢化の進展に伴い、介護給付費の増加を見込んでおりますが、介護給付費準備基金を活用し、基準月額保険料はこれまでと同額に据え置くことといたします。引き続き、介護給付費準備基金の適切な活用と、保険料負担の公平化に努めてまいります。

介護支援専門員等研修費用助成事業につきましては、介護現場を支える人材の確保、定着、育成が急務となっていることから、ケアマネジャーの資格の取得及び更新に必要な費用を負担する事業所に対して、費用の一部を助成いたします。

認知症施策につきましては、令和6年1月1日に施行された共生社会の実現を推進するための認知症基本法の理念に基づき、認知症の方が尊厳と希望を持って暮らすことができる共生社会の実現に向けて、認知症サポーター養成講座や市民向け講演会等の開催など、認知症に関する正しい理解を深めるための各種事業を展開してまいります。また、認知症の方や当事者の家族を支える場所として運営されている「おれんじCafe」と連携し、本人とその家族を地域で支えるチームオレンジ(※12)の構築に向け取り組んでまいります。

生活に困窮されている方への支援につきましては、それぞれの状況に合わせて関係機関と連携し、生活困窮者自立支援法に基づく各種支援を実施するとともに、生活保護制度を必要とする方に対しては、適切な保護を実施し、経済的・社会的自立に向けた支援を行ってまいります。あわせ

語句解説

(※8) AIチャットボット

AIを活用したロボットが、学習したデータを基に対話形式で問合せの対応を行うシステム

(※9) アピアランスケア

がんの治療等により外見(アピアランス)が変化した場合であっても、その人らしく社会生活を送ることができるようにする患者への支援

(※10) セクシュアル・マイノリティ

「出生時に判定された性別と性自認が一致し、かつ、性的指向は異性」というパターンに当てはまらない人々

(※11) 東京レインボープライド

特定非営利活動法人東京レインボープライドが開催する、セクシュアル・マイノリティ当事者及びその支援者と共に、その存在を社会に広め「性」と「生」の多様性を祝福するイベント

(※12) チームオレンジ

近隣の認知症サポーターがチームを組み、認知症の人や家族に対する生活面の早期支援等を行う取組

て、一般就労に向け日常・社会的自立のための準備が必要な方に対して、新たに就労準備支援事業を実施してまいります。

医療的ケアの必要な方とその家族等への支援につきましては、医療的ケアを要する障害児や、重度心身障害者を介護する同居の家族等の負担を軽減し、休息や就労活動等の時間を確保するために、訪問看護師の派遣を行う在宅レスパイト(*13)・就労等支援事業を実施してまいります。

心身障害者への支援につきましては、心身障害者の通院及び通所訓練等交通費助成の対象を拡大し、新たに精神障害者保健福祉手帳1級の交付を受けている方を加え、通院・社会参加の促進と経済的負担の軽減を図ってまいります。

○駅前整備を核とした活気あるまち

国分寺駅南口駅前整備につきましては、本市の観光資源が集積したエリアの入口にふさわしく、歩行者が安全・快適に移動できるよう、適切な維持管理を行ってまいります。また、駅前広場の再整備につきましては、公共空間としての機能向上や周辺の交通環境の改善、バリアフリー化等を推進するため、市民や駅利用者の意向を把握しながら、関係機関との協議調整を踏まえて検討を進めてまいります。

西国分寺駅北口駅前エリア整備につきましては、昨年度、意見交換会を実施しながら、駅前エリアの都市基盤の考え方や、駅前街区の土地利用に関する検討を進めてまいりました。今年度は、高低差のある駅前エリアの測量調査等を行い、駅前へのアクセス道路等の都市基盤整備と都市計画変更に向けた具体的な検討を進めるとともに、引き続き関係権利者と丁寧に意見交換を行いながら、整備の早期実現を目指してまいります。

恋ヶ窪駅周辺エリアの整備につきましては、現庁舎用地の利活用に向けて、昨年度に引き続き複合公共施設の基本設計に関する市民ワークショップや各団体へのヒアリングを丁寧に行い、施設の配置や動線計画を検討してまいります。また、民間活用事業においては、官民一体整備における事業性の確認や、民間活用に関する可能性導入調査を踏まえ、民間活用事業のスキームを構築していくとともに、民間事業者の公募手続に向けた準備を進めてまいります。

○安全で快適なインフラの整備

国3・4・12号線につきましては、国分寺駅北口へのアクセス性の向上を図るため、早期に開通できるよう、引き続き関係権利者との折衝等を丁寧に行い、用地取得を進めてまいります。

国3・4・1号線につきましては、引き続き国3・4・11号線を施行する東京都と連携しながら、用地取得を進めてまいります。また、国3・4・11号線周辺まちづくりににつきましては、『国分寺街道及び国3・4・11号線周辺まちづくり計画』に基づき、安全・安心で活気のあるまちの実現に向けた取組を推進してまいります。

市道幹17号線、新幹線通りの一部における無電柱化事業につきましては、防災機能の強化や安全で快適な歩行空間の確保、良好な都市景観の創出を図るため、電線共同溝関連工事、引込連系管路工事等を行ってまいります。

市道幹6号線、花沢通りの一部区間につきましては、無電柱化の実現に向けた詳細設計等を進めてまいります。加えて、内藤橋と戸倉橋における橋りょうの補修工事を行うことで、防災機能の一層の強化を図ってまいります。

西町五丁目交差点の整備につきましては、渋滞の緩和に向け、関係機関との協議と道路設計を進めてまいります。

街灯・道路照明灯のLED化事業につきましては、歩行者や自転車の安全を確保し、夜間の交通事故を未然に防ぐとともに、環境に配慮し、維持管理費の削減にもつなげるため、今年度から生活道路の整備に着手してまいります。

下水道事業につきましては、ライフサイクルコスト(*14)の低減や予防保全型管理の導入を図った『国分寺市公共下水道ストックマネジメント実施方針』に基づき、計画的かつ効率的に改築・更新を実施するとともに、地震や水害などの災害対策についても強化を図り、適正に管理してまいります。今年度は、昨年度までに調査・設計が完了した一部の対象地域について、修繕・改修工事に着手してまいります。

○うるおいと安らぎのある環境の整備

市内に残る貴重な緑の一つである新町一丁目の樹林地につきましては、都市計画緑地として整備するため、懇談会・説明会等を実施し、都市計画決定に向けた準備を進めてまいります。

都市計画公園である戸倉公園につきましては、今年度中の開園に向け、防災倉庫や井戸、かまどベンチ、マンホールトイレなどの防災機能に加え、ボール遊びのできるスペースを備えた公園として整備してまいります。また、これまでも多くの市民に親しまれてきた黒鐘公園につきましては、令和7年度の市有地化に向け、東京都と協議を行うとともに、敷地内の一部にインクルーシブな遊具等を設置するため、市民懇談会などの意見を

を参考にしながら、設計や埋蔵文化財調査を進めてまいります。さらに、光町もみじ公園につきましては、老朽化したトイレを改修し、快適性と機能性の向上に努めてまいります。

野川につきましては、早期整備への機運を高めるために、協働事業である野川源流スクールを引き続き開講するとともに、市立小学校の児童を対象にした野川源流スクールジュニアを拡充して実施してまいります。また、これまで行ってきた東京都への要望を継続し、整備計画の早期実現を目指してまいります。

昨年度から僧寺南門地区の本格的な工事が始まった史跡武蔵国分寺跡につきましては、今年度は中核となるエントランス部分から伽藍^{がらん}中枢部に至る参道部分等の工事を行い、史跡地を訪れる方が回遊しやすく、憩いの場所となるよう整備を進めてまいります。あわせて、史跡地内のトイレの改修を行うことで、快適に過ごすことができる環境を整えてまいります。

都市農業の振興につきましては、地場産農畜産物「こくベジ」の一層の普及促進と活性化を図るとともに、本市の農業の特性に応じた新たな施策の立案に向け、『第四次国分寺市農業振興計画』の策定に取り組んでまいります。また、認定農業者の農業経営改善に対する補助制度の拡充や、集中豪雨などに備えた災害に強いパイプハウスの整備、防災兼用農業用井戸や土留め等の整備に対する支援を実施することで、農業者の経営強化と農地保全を推進してまいります。

さらに、温室効果ガスの排出抑制及び化石燃料の消費削減を目指し、ハウス栽培に取り組む認定農業者を対象にヒートポンプの導入を支援してまいります。

○子どもを育み、みんなで支えるまち

子ども・若者支援につきましては、こども基本法の趣旨を念頭に、昨年度、園児や学生などを対象に実施した『国分寺市子ども若者・子育ていきいき計画』の策定に関するアンケートやインタビューでいただいた意見を踏まえ、当事者の意見を尊重した計画策定と施策の展開を進めてまいります。

語句解説

(*13)レスパイト

一時的中断、休息、息抜きを意味する。介護者が介護から離れて休息をとれるようにサポートすることを「レスパイトケア」という

(*14)ライフサイクルコスト

建設費・点検費・保守費・清掃費・更新費・解体処分費など建設から解体に至るまでの総費用

ます。

子育て支援の推進につきましては、児童福祉と母子保健の一体的な相談体制を構築するため、全ての妊産婦・子ども・子育て世帯に対する切れ目のない支援を実施し、福祉、保健医療、教育等の関係機関との連携を一層強化しながら、令和7年4月のこども家庭センター設置に向けた準備を着実に進めてまいります。

多胎妊婦の妊婦健康診査支援事業につきましては、健康診査に必要な費用の補助を拡充することで、受診に伴う経済的負担を軽減して適切な健康管理を支援するとともに、安全に出産できる環境を整備してまいります。

子育て世帯の負担軽減策につきましては、認証保育所に通う第2子以降の児童に対する助成金の上限額を拡大するとともに、学校給食の物価高騰対策として、引き続き食材料費の価格高騰分を支援してまいります。

学童保育所につきましては、公設学童保育所の狭あい状況の解消に向けて、第八小学校地域の民設民営学童保育所の誘致を進めるとともに、令和7年4月の開所を目指して、第三小学校及び第十小学校の校舎増築棟に公設民営学童保育所を整備してまいります。

あわせて、全ての公設学童保育所において、学童保育所入退室管理システムの運用を開始し、児童の安全の確保、保護者の利便性の向上及び施設職員の業務負担の軽減に努めてまいります。

さらに、新たにしんまち児童館及びにしまち児童館において、保護者の就労や介護などにより家庭での保育が困難な場合に、児童が放課後に自宅に帰宅することなく、直接児童館に来館できる児童館ランドセル来館事業を実施し、児童が安全・安心に過ごせる放課後の居場所づくりを進めてまいります。

子どもの居場所づくりにつきましては、大人数の場になじめない子どもとその保護者や家族を対象に、提案型協働事業である集団が苦手な子どもたちと保護者や家族のための支援事業を実施することにより、それぞれの特性を理解している支援者が見守る中で、子どもたちが出会い、交流する場を提供し、各家庭に寄り添った丁寧な支援を行ってまいります。

児童発達支援の充実につきましては、本年11月にこどもの発達センターつくしんぼを児童発達支援センターへ移行し、幼稚園や保育園に通う未就学児童を対象とした児童発達支援事業と、保育所等訪問支援事業を新たに実施します。また、乳幼

児期における早期発見・早期療育を一層推進し、18歳未満の発達に課題を抱える子どもとその保護者の支援体制を整備してまいります。



こどもの発達センターつくしんぼ

学校教育環境整備につきましては、小学校35人学級の段階的な実施と児童数・生徒数の増加に対応するため、第三小学校及び第十小学校の増築工事の着実な推進のほか、第一小学校及び第一中学校の普通教室確保に必要な改修工事に着手してまいります。また、第二小学校及び第九小学校の大規模改修工事などを実施し、引き続き子どもたちが安全・快適な学校生活を送り、より一層意欲的に学ぶことのできる環境の整備を進めてまいります。

学校のICT環境整備につきましては、校舎の増築工事や教室の改修工事に伴い、必要となる各学校のシステム環境の追加整備を行うとともに、次期GIGAスクール構想(*15)を含む次世代教育系システムの令和8年度からの本稼働に向けたシステム構築の準備を進めてまいります。

外部民間施設を利用した学校水泳指導につきましては、第三小学校に続き新たに第六小学校においても実施し、児童のより良い学習環境を確保するとともに、プールの維持管理等における教員の負担軽減を図ってまいります。

学校と地域が一体となって子どもたちの成長を支えるコミュニティ・スクールにつきましては、新たに第一小学校、第四小学校、第十小学校及び第四中学校の4校に導入し、学校を核とした協働の取組を通じて地域の将来を担う人材の育成を進めるとともに、特色ある学校づくりを進めてまいります。

教員の働き方改革や部活動の充実を目的とした中学校部活動の地域連携・地域移行につきましては、今年度から識見者、学校関係者、保護者等で構成する(仮称)国分寺市立中学校部活動地域連携・地域移行等検討委員会を設置し、基本的な考え方や課題等を整理しながら、令和8年度からの実施に向けた検討に着手してまいります。

新庁舎への移転を予定している本多図書館駅前分館につきましては、近接する都立多摩図書館や東京都公文書館との連携を図りながら、周辺地域

における学習環境の向上に寄与してまいります。子ども連れの来庁者向けの児童書や、市の魅力発信につながる史跡や湧水などの地域資料を配架するとともに、情報公開コーナーとして市政資料の公開も行なってまいります。また、特に利用頻度の高い資料をデジタル化し、電子図書館の蔵書に加えることで、図書サービスの利便性の向上を図ってまいります。

○持続可能なまちづくり

環境負荷の少ない持続可能な社会の実現に向けた取組につきましては、市民ワークショップなどの市民参画を引き続き進めながら、生物多様性地域戦略を包含した『第三次国分寺市環境基本計画』を策定し、社会環境の変化に対応した、総合的で戦略的かつ実効性のある環境施策を展開してまいります。

2050年までに温室効果ガス排出量を実質ゼロとするゼロカーボンシティ(*16)の実現に向け、住宅用太陽光発電機器等設置助成金の継続や、蓄電池の設置に対する助成制度の導入など、再生可能エネルギーの導入拡大に向けた取組を拡充してまいります。また、新庁舎への実質再生可能エネルギー100%の電力導入や太陽光発電機器等の設置により、二酸化炭素排出量の実質ゼロに向け市が率先して取り組んでまいります。あわせて、公民連携によるGXのスタートアップシンポジウムをはじめとする様々な普及啓発事業を展開することで、『国分寺市ゼロカーボン行動計画』に掲げる「オール国分寺で取り組む脱炭素社会」の実現に向け、市民・事業者・市が一丸となってGXの推進を図ってまいります。

また、食品ロス削減に向けた取組として、『国分寺市一般廃棄物処理基本計画』と『国分寺市ゼロカーボン行動計画』に基づき、賞味期限・消費期限が近づいた食品類などを抱える市内事業者と消費者をマッチングするフードシェアリングサービス(*17)を導入し、食品類の有効活用に対する意識の向上に努めてまいります。

さらに、循環型社会の早期実現に向けた取組と

語句解説

(*15) GIGAスクール構想

学校において高速大容量の通信ネットワークと児童・生徒に一人一台の端末を整備する構想

(*16) ゼロカーボンシティ

2050年に温室効果ガス排出量を実質ゼロにする旨を首長自ら又は地方自治体として公表した自治体

(*17) フードシェアリング

食品ロスに関する取組の一つで、廃棄される商品を消費者のニーズとマッチングさせることで食品ロスの発生を減らす仕組み

して、プラスチックの発生及び排出抑制をはじめ、分別によるごみの減量・資源化を一層促進するため、本年4月から容器包装プラスチックと製品プラスチックを合わせた分別方法に変更するとともに、6月から専用の指定収集袋による収集・排出を実施いたします。今後も、市民・事業者の皆様にご丁寧な周知と説明を行いながら、更なるプラスチックの削減に取り組んでまいります。

(仮称)国分寺市リサイクルセンターの整備につきましては、『(仮称)国分寺市リサイクルセンター施設整備基本計画』に基づき、昨年度に引き続き清掃センター事務所棟の解体工事を行うとともに、今年度から(仮称)国分寺市リサイクルセンター建設に伴う仮設処理施設の建設工事に着手してまいります。あわせて、令和7年度から着手する清掃センター工場棟の解体工事の発注に向けた準備を進めてまいります。

公共施設マネジメントにつきましては、今後、多くの公共施設において、老朽化に伴う大規模改修や修繕などが必要となります。また、少子高齢化の進展や社会ニーズの変化に合わせ、複合化や多機能化など、公共施設の在り方そのものを見直していくことが求められており、公共施設の持続可能な運用管理に向けた取組の強化が急務となっております。こうした課題に対応していくため、今年度から包括施設管理委託を導入し、複数の公共施設の維持管理業務を包括的に委託管理することで、予防保全型の維持管理へ転換し、公共施設の維持管理水準、安全性の向上及び長寿命化並びに施設管理業務の効率化を図り、市民サービスの更なる向上と長期的な視点を備えた持続可能な取組を推進してまいります。

あわせて、地域コミュニティの拠点の一つである内藤地域センターの長寿命化改修や、障害福祉の拠点である障害者センターの大規模改修に向けた設計、並木公民館図書館の長寿命化改修に向けた設計を実施するなど、『国分寺市公共施設個別施設計画』に基づき、計画的に修繕・更新を進めてまいります。

○未来につながる市政運営

これからの市政運営につきましては、徹底した業務改革と働き方改革により更なる生産性向上につなげていくことが重要となります。

そのためには、行政のデジタル化は不可欠であり、新庁舎への移転を機に行政資料及び公文書のデータ化を更に推し進め、新しい執務環境の利点を最大限に生かした働き方の実現を目指してまいります。また、令和7年度の運用開始に向けて、用途地域、道路、公園、埋蔵文化財、防災情報等

の情報をWEB上の電子地図で一元的に検索・閲覧できる地理情報システム(*18)の整備等を進めるとともに、庁内における情報共有の更なる推進と現地作業の効率化を目指すことで、業務改革につなげてまいります。

人材の確保・育成につきましては、新庁舎における新しい環境の下で職員が主体的に業務の効率化に取り組み、働きやすさを追求し、更には仕事を通じて自己実現を図りながら、これまで以上に働きがいが高めることができる職場環境が重要となります。このためにも、仕事に対して誇りと価値を実感できる組織体制の確立と人材の育成に努め、職場としても選ばれる自治体を目指してまいります。また、会計年度任用職員につきましても、これまで報酬額の引上げや休暇制度の拡充を行ってきており、今年度からは従来の期末手当に加え、新たに勤勉手当の支給を開始するなど、更なる処遇の改善を進め、市民サービスの向上に努めてまいります。

○令和6年度予算と財政運営

令和6年度当初予算は、エネルギー・食料品価格等の物価高騰の影響が続くことが予測される厳しい状況にあっても、財政調整基金を取り崩すことのない収支均衡型予算を編成し、負担を先送りせず将来に備え、さらに、新庁舎移転に伴う市民サービスの更なる向上や気候危機の克服に向けた取組など、新たな行政需要にも的確に対応するための経費を計上しました。

一般会計の予算規模は、総額636億6,131万7千円、対前年度比で75億6,869万6千円、13.5%の増額となり、過去最大規模の予算となりました。

特別会計については、公営企業会計である下水道事業会計を除いた3会計の合計額は246億6,699万5千円、対前年度比で3億1,643万4千円、1.3%の増額となりました。

一般会計の概要として、歳入では、その根幹をなす市税収入について、経済環境の回復が進む中、個人市民税において個人所得の回復や納税義務者数の増などの要因により、全体で前年度より8億円以上の増額を見込みました。

歳出では、災害に対応できる強靱なまちづくりとして市の災害対応力を一層向上させるための経費を、そして、子育てにやさしいまちづくりとして児童福祉分野と母子保健分野の一体的な支援を可能とするこども家庭センター設置に向けた経費や、小学校の35人学級に対応するための施設整備費などの経費を計上しています。

市制施行60周年を迎える節目の年に、DXやGXといった未来のまちへの投資となる予算を適正かつ計画的に執行することで、このまちを次の世代に確実につなげてまいります。

令和6年度を迎えるに当たり、私の市政運営の基本姿勢を示すとともに、主な取組についての所信を申し述べました。

新庁舎への移転を機に、職員一人一人が行動変容と意識改革を起こし、将来想定される少子高齢化・人口減少といった大きな社会環境の変化にもしなやかに対応することにより、本市が持続可能な自治体として在り続けることが可能になると考えます。これまでの歴史を受け継ぎながら、市制施行60周年という節目を新たなスタートの年と位置付け、個性が輝くまち、選ばれるまち、市民が誇れるまちとして国分寺市を次の世代へ引き継いでいくことが、行政に課された大きな使命の一つであると考えます。このことをしっかりと念頭に置き、私が先頭に立ち、全職員と一丸となって、全力で市政運営に取り組んでまいります所存です。

議員各位をはじめ市民の皆様におかれましては、何とぞご理解とご協力を賜りますようお願い申し上げます。令和6年度の施政方針といたします。

語句解説

(*18)地理情報システム

地理的位置を手掛かりに、位置に関する情報を持ったデータ(空間データ)を総合的に管理・加工し、視覚的に表示することで、高度な分析や迅速な判断を可能にする技術